

ARABAKO ERRIOXA RIOJA ALAVESA

PLAN GESTIÓN 2023



Asociación de Desarrollo Rural RIOJA ALAVESA "Peña León"

ÍNDICE

1. Contextualización
 - 1.1. Introducción
 - 1.2. Presentación de la ADR *Rioja Alavesa*
 - 1.3. Ámbito de trabajo: *Rioja Alavesa*
 - 1.4. Programa de Desarrollo Rural Comarcal
 - 1.4.1. Definición
 - 1.4.2. Marco Estratégico
 - 1.4.3. Metodología de despliegue
2. Servicios de la ADR
3. Actuaciones y proyectos 2023 en el marco del PDR.
4. Anexos
 - 4.1. Priorización de tipologías de proyectos comarcales en base al criterio de valoración “grado de adaptación al PDR comarcal”, para las convocatorias de ayudas de desarrollo rural de Gobierno Vasco (LEADER/EREIN)
 - 4.2. Listado de proyectos presentados a ayudas de desarrollo rural

1. CONTEXTUALIZACIÓN

1.1.- INTRODUCCIÓN

Nota: Con la entrada en vigor de la nueva Ley 7/2022, de 30 de junio, de Desarrollo Rural, quedan derogadas todas aquellas disposiciones de igual o inferior rango en todo aquello en lo que se opongan a lo establecido en esta ley, en especial la Ley 10/1998, de 8 de abril, de Desarrollo Rural.

Se considera este ejercicio 2023 como un periodo transitorio para la adaptación y el desarrollo de los nuevos instrumentos de planificación necesarios para la consiguiente implantación de esta nueva estrategia de desarrollo rural.

En este contexto, se decide seguir diseñando los Planes de Gestión Anuales Comarcales en base a lo dispuesto en el PDR comarcal 2015-2020 y, por consiguiente, haciendo referencia a la antigua Ley 10/1998 de Desarrollo Rural; hasta que los nuevos instrumentos de planificación de referencia estén plenamente desarrollados.

El plan de Gestión Anual recoge las actuaciones a realizar con la finalidad de alcanzar los objetivos que lleven a la comarca hacia la VISION marcada en el PDR de “Rioja Alavesa”.

En este documento se recogen las actuaciones que configuran el Plan de Gestión 2023 de la ADR de Rioja Alavesa “Peña León” para el desarrollo del PDR Comarcal de Rioja Alavesa.

1.2.- PRESENTACIÓN DE LA ASOCIACIÓN DE DESARROLLO RURAL RIOJA ALAVESA

La Ley 10/1998 de Desarrollo Rural, en su artículo 13, establece las Asociaciones de Desarrollo Rural como uno de los instrumentos de mediación para el desarrollo rural, instando al Gobierno a establecer los requisitos necesarios para el reconocimiento de entidades de derecho privado, con forma de Asociación.

En la misma Ley se dispone que, mediante Convenio con la Administración, las Asociaciones de Desarrollo Rural oficialmente reconocidas podrán establecer su participación y colaboración en las actuaciones de los Programas de Desarrollo Rural.

La Asociación de Desarrollo Rural de Rioja Alavesa se constituye el 18 de enero de 1995 como una Asociación sin ánimo de lucro, acogándose a lo dispuesto en la Ley Orgánica 1/2002, de 22 de marzo, reguladora del Decreto de Asociación y a la Ley 3/1.998, de 12 de febrero, de Asociaciones, aprobada por el Parlamento Vasco, de acuerdo con lo establecido en los artículos 9 y 10.13 del Estatuto de Autonomía del País Vasco, y fijándose su domicilio social en Ctra. De Vitoria, 2 de Laguardia (Araba).

La Asociación tiene como fines el Desarrollo Socioeconómico y la mejora de las condiciones de vida y dotación de servicios de la comarca de Rioja Alavesa y en especial, servir de cauce de participación y colaboración de los sectores agrario, industrial, comercial, el sector turístico y la Administración Local de la comarca en la promoción, elaboración y ejecución de programas dirigidos al cumplimiento de dichos fines.

Las personas representantes de las entidades que componen la Junta Directiva de la Asociación de Desarrollo Rural son las siguientes:

- **Doña Maider Murillo Treviño**, en representación de la Cuadrilla de Laguardia-Rioja Alavesa, con el cargo de presidenta.
- **D. Pedro Alberto Lapresa Garcia** en representación de las Cooperativas Vitivinícolas de Rioja Alavesa (KONFEKOOP), con el cargo de vicepresidente.
- **Dña. Susana Frías del Val**, en representación del Foro de Igualdad de Rioja Alavesa, perteneciente a la Asociación Garnatxa que ejerce como Secretaria.
- **D. Juan Manuel Lavín Santamaría**, en representación de la Asociación para el Progreso del Turismo y la Economía Ruta del Vino de Rioja Alavesa, con el cargo de tesorero.

Además, componen la Asociación de Desarrollo Rural otras entidades representadas por las siguientes personas:

- **D. Fernando Salamero Laorden** del Sindicato Empresarial Alavés, SEA (sector empresas), con el cargo de vocal.
- **Dña. Ana Martínez Bujanda** del Sindicato Empresarial Alavés, SEA (sector bodegas), con el cargo de vocal.
- **D. Emilio Aguillo Mateo**, de la Asociación de Bodegas de Rioja Alavesa (ABRA), con el cargo devocal
- **D. Basilio Blanco**, de la Unión de Agricultores y ganaderos de Álava (UAGA), con el cargo de vocal.
- **Dña. Gema Berzal**, de Federación de Ikastolas de Rioja Alavesa, con el cargo de vocal.
- **D. Jorge Martínez**, en representación de Olivos y aceite de Rioja Alavesa (APRORA), con el cargo de vocal.
- **D. Valentín de Torre** del Club de Fútbol de Rioja Alavesa Luzerna, con el cargo de vocal
- **Dña. Alejandra Álvarez**, de las Asociaciones de Comerciantes de Rioja Alavesa, con el cargo de vocal.
- **Dña. Maria Dolores Rodríguez**, en representación de los Centros Públicos de Rioja Alavesa, con el cargo de vocal

En representación de las Administraciones a las reuniones asiste **un técnico de promoción de la comarca de Fundación HAZI** en representación del Gobierno Vasco y de **la Diputación Foral de Álava asiste otra persona técnica** de la Dirección de Agricultura.

Recursos humanos

La Asociación de Desarrollo Rural cuenta con la Técnica de Promoción Económica de la Cuadrilla de Laguardia-Rioja Alavesa y con la Técnico de Desarrollo Rural.

Para realizar las labores administrativas se cuenta con personal administrativo de la Cuadrilla de Laguardia-Rioja Alavesa, concretamente con Iratxe Núñez, personal que está adscrito laboralmente a esa entidad.

La Oficina de la Asociación de Desarrollo Rural de Rioja Alavesa está situada dentro del edificio de la Cuadrilla de Laguardia-Rioja Alavesa en Ctra. Vitoria, 2 de Laguardia (Álava).

1.3.- ÁMBITO DE TRABAJO: RIOJA ALAVESA

La comarca de Rioja Alavesa – Arabako Errioxa – se sitúa al Sur del Territorio Histórico de Álava. Está dividida en dos partes como consecuencia de un entrante de la Comunidad Autónoma de La Rioja, dejando aislado el municipio de Labastida. La comarca limita al Norte con la Montaña Alavesa, al Sur con el Río Ebro que sirve de límite meridional con el vecino territorio de La Rioja, al Este con Navarra y al Oeste con el entrante de San Vicente de la Sonsierra y Ábalos (La Rioja). La cota más alta es el Monte Palomares (1.439 m.), y la más baja la marca del río Ebro en el término de Laserna en Laguardia (370 m).

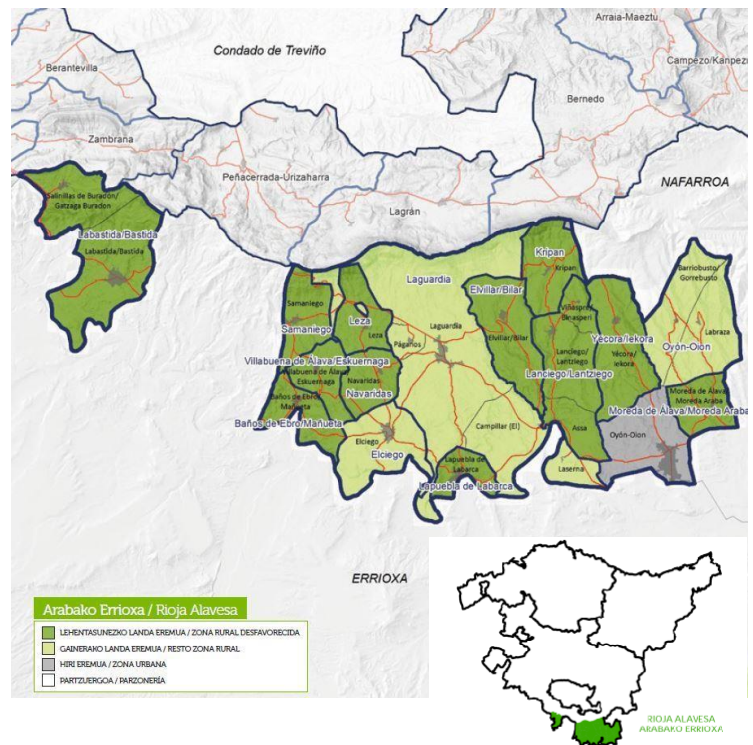

La comarca está constituida por un total de 23 núcleos de población, que se agrupan en **los 15 municipios:**

Baños de Ebro/ Mañueta	Leza
Kripan	Moreda de Álava/Moreda Araba
Elciego/Zieko	Navaridas/Nabaridas
Elvillar/ Bilar	Oyón-Oion <ul style="list-style-type: none"> ▪ J.A. Labraza ▪ J.A. Barriobusto/Gorrebusto
Labastida/Bastida <ul style="list-style-type: none"> ▪ J.A.Salinillas de Buradón 	Samaniego
Laguardia/Guardia <ul style="list-style-type: none"> ▪ J.A. Páganos ▪ Barrio Elcampillar ▪ Barrio Laserna 	Villabuena de Álava/Eskuernaga
Lanciego/ Lantziego <ul style="list-style-type: none"> ▪ Barrio Viñaspre ▪ Barrio Assa 	Yécora/Iekora
Lapuebla de Labarca	

La mayor parte de la población se distribuye en tres núcleos bien diferenciados y a su vez, estos núcleos dividen a la comarca en tres zonas. En estos tres municipios (Oyón-Oion, Laguardia y Labastida) se encuentra el 54% de la población.

Las tres zonas comarcales quedarían de la siguiente manera:

- **Zona de Labastida:** Abarca también la Junta Administrativa de Salinillas de Buradón. Este municipio está situado en la parte más occidental de la comarca y es el más cercano a la capital Vitoria-Gasteiz, por lo que es el que más vínculos comerciales y de servicio tiene con ésta. La actividad vinícola es la actividad económica más importante de la zona. Cuenta también con grandes bodegas instaladas en el municipio, pero hay que destacar que la mayor parte de la población se dedica a la agricultura. Este municipio cuenta con un nº muy importante de viviendas de segunda residencia pertenecientes a personas procedentes de resto de la CAPV, concretamente del interior de Gipuzkoa, de Bizkaia y de la capital de la provincia Vitoria-Gasteiz. Hay que hacer notar que Rioja Alavesa puede aumentar hasta 10 veces la población en las épocas de verano y de Semana Santa. De ahí la dotación de infraestructuraturísticas y de ocio como restaurantes, bares, vinotecas, etc. La actividad industrial es muy escasa y las personas del municipio que trabajan en la industria se desplazan a Haro o a Miranda de Ebro.

- **Zona de Laguardia:** Es la capital política de la comarca. Muy próximos se encuentran una serie de municipios como Leza, Navaridas, Elvillar, Lapuebla de Labarca, Elciego, Villabuena de Álava, Baños de Ebro, Samaniego, Lanciego y Kripan y la Junta Administrativa de Párganos. El municipio de Laguardia se encuentra situado en el centro geográfico de la comarca, allí hay un importante número de servicios como pueden ser: notario, registro, Casa del Vino, Oficina de Hacienda de Diputación Foral de Álava, entidades financieras, asesorías, despachos de abogados, inmobiliarias, comercio, etc. Este municipio ha sido tradicionalmente uno de los más turísticos de Euskadi debido a su casco amurallado (fue una ciudad amurallada del Reino de Navarra) así como a la Portada Policromada y al excelente Retablo que posee en la Iglesia de Santa María de los Reyes. Hay una gran actividad económica agrícola en esta zona, siendo el sector principal la viticultura, contando con un importante número de bodegas situadas por todos los municipios que rodean el entorno de Laguardia. En muchos casos son bodegas de tradición familiar con una explotación vinculada a la misma y en otros, son grupos empresariales que han instalado sus bodegas en la zona de Laguardia.
- **Zona de Oyón-Oion:** es el núcleo más grande de población y engloba municipios como son Yécora, Moreda de Álava, así como las Junta Administrativas de Labraza y Barriobusto. Oyón-Oion es un municipio muy vinculado a Logroño ya que se encuentra situado a 3 kilómetros de la capital de La Rioja. A pesar del crecimiento y de la cercanía de zonas industriales, es una zona tradicionalmente agrícola. En municipios de esta zona se da el cultivo del cereal, sobre todo en los situados más al Norte próximos a la Sierra de Cantabria. En los años sesenta en Oyón-Oion se dio un importante desarrollo industrial debido a que contaba con un polígono Industrial en el que se ubicaron muchas empresas vinculadas al mundo del vino: etiquetas, acero inoxidable, etc. y también industrias químicas. La mayor parte de los trabajadores de estas empresas provienen de Logroño. Actualmente este polígono está consolidado y ha generado una importante vida económica en el municipio (entidades financieras, hostelería, etc.). Sin embargo, es importante subrayar que parte de la población mantiene parcialmente la actividad agrícola.

1.4.- PROGRAMA DE DESARROLLO RURAL COMARCAL DE RIOJA ALAVESA

a. Definición

El PDR es un instrumento de planificación estratégica que emana de la Ley de Desarrollo Rural del País Vasco 10/1998. En la misma se recoge que "... las políticas orientadas de manera específica al desarrollo de las zonas rurales del País Vasco adoptarán la forma de Programas de Desarrollo Rural".

Más concretamente, el PDR debe ser el documento que sirva de instrumento para la organización y gestión sostenible del medio rural comarcal, a través de la implicación y la asunción de compromisos por parte de todos/as los y las agentes implicados/as, la utilización

de los recursos existentes y la definición de estrategias e iniciativas concretas encaminadas a garantizar el mejor desarrollo integral de la comarca.

Se elabora para que todas aquellas entidades, administraciones y personas que quieran contribuir (con recursos de todo tipo: económicos, personas, instalaciones...) al desarrollo de las zonas rurales de esa comarca:

- Tengan claras las principales apuestas identificadas en cada comarca para responder a las necesidades y preocupaciones de las zonas rurales.
- Dispongan de un instrumento común para la dinamización que estimule y garantice el despliegue de las acciones recogidas en el mismo.
- Sea el documento base de trabajo para todas aquellas Entidades y Administraciones que trabajan en pro del Desarrollo Rural.

Con el PDR se quiere conseguir:

- La implicación y compromiso de personas y organizaciones en el desarrollo de su comarca.
- Agilizar los procesos de creación de valor a nivel comarcal y supra comarcal.
- Introducir hábitos de generación, impulso y desarrollo de iniciativas en cooperación.
- Facilitar espacios que favorezcan un desarrollo rural activo y dinámico.
- La estructuración de las estrategias de desarrollo rural de las comarcas a través de las ADRs.
- Mejorar la coordinación entre las diferentes administraciones que actúan en el medio rural a la hora de definir y ejecutar sus políticas.
- Recuperar y reforzar la Red Vasca de Desarrollo Rural, para desarrollar y generar estrategias de DR a nivel CAPV.

b. Marco Estratégico



c. Metodología de despliegue

Uno de los mayores aprendizajes a lo largo de estos años de aplicación de los PDRs comarcales, ha sido la constatación de la necesidad de definir, además de una metodología para su elaboración, las pautas para una buena ejecución de los mismos.

Se quiere conseguir así, que estos Programas sean unos documentos vivos en los que la participación de las y los agentes comarcales en las acciones que deriven del mismo se convierta en una realidad y se logre un mayor grado de ejecución a lo largo del presente periodo.

En esta fase la importancia del QUIÉN y el CÓMO es crucial, por ello es fundamental definir:

- Qué agentes participan
- Cómo deberían agruparse
- Qué funciones cumpliría cada grupo
- cómo se organizan

Para ello se plantea una base metodológica común de ejecución o despliegue, que cada comarca personaliza adecuándose a sus necesidades y realidades.

La materialización de los PDRs se realiza a través de la definición de los Planes de Gestión Anuales. Estos documentos recogen las acciones a llevar a cabo en el año para ir dando respuesta a los objetivos marcados en el PDR para todo el periodo. Con este propósito, se ha definido una ficha modelo que permite concretar la información relativa a cada una de las acciones (responsables, participantes, principales hitos, presupuesto, ...). Igualmente, cada año se realiza la valoración del grado de desarrollo de las actuaciones contenidas en los Planes de Gestión Anuales.

Dentro del despliegue del Programa de Desarrollo Rural de Rioja Alavesa se constituyeron cuatro grupos de trabajo, no obstante, se acordó que para el ejercicio 2019 dos de ellos se fusionarán –el de emprendimiento y de formación- quedando de la siguiente manera:

- Mesa de alcaldes y alcaldesas

Se constituye con el objetivo de mejorar los servicios especialmente enfocados al mantenimiento de la población y la mejora de su calidad de vida.

Para ello se tratará de abordar temas de interés para la comarca como pueden ser: telecomunicaciones, servicios de Osakidetza, vivienda, rehabilitaciones, servicios comarcales, etc...

- Mesa de emprendimiento/ Mesa de formación

Los objetivos con los que se constituye este grupo son:

- Disminuir tasas de desempleo a través de la creación de empresas o apoyo a proyectos empresariales de empresas ya existentes en la comarca
- Conseguir creación de empresas viables que potencien el desarrollo económico de la comarca
- Apoyo a realización de proyectos que fomenten el desarrollo económico de la comarca (emprendimiento, diversificación y modernización)
- Impulsar la creación de empresas ligadas a servicios no existentes
- Mejorar la coordinación de la formación en la comarca de Rioja Alavesa desarrollando un protocolo de difusión de la información a todas las personas de la comarca optimizando los canales existentes en la actualidad
- Analizar posibles mejoras en la comunicación de la misma al público objetivo
- Trabajar en posibles mejoras para sensibilizar a la población de la importancia de la formación para la mejora de su empleabilidad y para el desarrollo económico de la comarca.
- Mejorar la adecuación entre la oferta de la formación y la demanda de puestos de trabajo de las entidades de la comarca

- Mesa de sector primario: foro de transmisiones

En este caso, los objetivos son:

- Mantener el número de explotaciones agrarias y el modelo productivo cuando se produzcan la jubilación o cese del titular de la explotación
- Generar acciones que sensibilicen a la población de la importancia de la planificación, los plazos, la forma de transmisión, etc... (motivación a tiempo)
- Coordinación con entidades del sector para prevenir los posibles problemas existentes
- Fomentar la formación de los sucesores.

A continuación, se recogen los servicios y actuaciones a llevar a cabo en 2023 por la ADR.

Dichas actuaciones y servicios se desarrollarán siempre desde una perspectiva de género, cumpliendo así con lo establecido tanto en la Ley 4/2015 para la Igualdad de mujeres y hombres como en la Ley del Estatuto de las Mujeres Agrícolas 8/2015. Se recogerán de manera específica en el Anexo II en la memoria final de valoración del PG2020, todas las iniciativas llevadas a cabo a lo largo del año tanto en el ámbito de los servicios prestados por la ADR como en la ejecución de las actuaciones y proyectos.

2. SERVICIOS DE LA ASOCIACIÓN DE DESARROLLO RURAL RIOJA ALAVESA

SERVICIO

Funciones internas de gestión de la ADR.

DESCRIPCIÓN

En esta actuación se recogen las labores internas que realiza la ADR para su funcionamiento:

- Elaboración del Plan de Gestión y seguimiento del mismo para su cumplimiento.
- Coordinar la participación de la asociación y gestión de la información de la misma, mediante todas las plataformas a su disposición: web, redes sociales, "Alor" Revista Berberana, Radio Rioja Alavesa... Los medios de comunicación propios de la ADR, serán gestionados y actualizados constantemente.
- Trámites administrativos correspondientes a la asociación como memorias, justificación de presupuestos, actas correspondientes a la Asociación, etc.
- Reuniones grupo interno ADR: Presidenta, Técnica de promoción Económica de la Cuadrilla de Laguardia-Rioja Alavesa y Técnica de Desarrollo
- Gestión de proyectos.
- Convocatoria y celebración de Juntas y Asambleas.
- Formación interna y adecuación del personal técnico para el cumplimiento de sus funciones.
- Atención al público.

INDICADORES OPERATIVOS		
Indicador	Valor previsto	Valor real
Nº reuniones grupo interno ADR	5	
Número juntas al año	2	
Número asambleas al año	3	
Nº de herramientas de comunicación gestionadas, Web, ...	4	
Cursos de formación interna	3	
Entrevistas en la radio de Rioja Alavesa	6	
Publicaciones en Revista Berberana	4	
DETALLES DEL SEGUIMIENTO		
Fecha	Comentarios	
VALORACIÓN FINAL		
RECOMENDACIONES		

SERVICIO

Liderar el despliegue del PDR comarcal

DESCRIPCIÓN

- Coordinar los 3 grupos de trabajo para el despliegue del PDR. Se plantean realizar 2 reuniones anuales por cada grupo de trabajo, el primero para exponer y acordar los proyectos que se realizarán durante el año, y el segundo para trasladar el resultado de los dichos proyectos.
- Colaboración en la redacción de los nuevos PDTs y Planes de Desarrollo Locales y elaboración y redacción de los Planes de Desarrollo Comarcales.
- Dar a conocer las acciones que se vayan realizando acorde al Plan de Gestión y los objetivos marcados en el PDR, tanto en los foros internos de la ADR, como a la población en general.
- Elaboración de la Estrategia Leader del GAL. En este año de transición y cambio, Mendinet (hoy en día formado por HAZI y las 18 ADRs de Euskadi), debe elaborar su Estrategia Leader del GAL, para presentarse como Grupo de Acción Local. La estrategia estará dividida en 3 grandes ámbitos:
 - Actividad económica: Ideación y gestión de las ayudas de desarrollo rural Leader.
 - Proyectos de cooperación
 - Apoyo al emprendimiento: Una actitud proactiva por parte de Mendinet para fomentar la actividad económica y la captación de nuevos emprendedores dentro de las zonas rurales de Euskadi.

INDICADORES OPERATIVOS

Indicador	Valor previsto	Valor real
Reuniones grupo coordinador	6	
Reuniones grupos de trabajo	6	
Estrategia Leader	1	

DETALLES DEL SEGUIMIENTO

Fecha	Comentarios

VALORACIÓN FINAL

RECOMENDACIONES

SERVICIO		
Información y asesoramiento en emprendimiento, intraemprendimiento y creación de empleo en colaboración con otras entidades.		
DESCRIPCIÓN		
<ul style="list-style-type: none"> - Asesoramiento a personas emprendedoras y empresas. Se seguirá trabajando tanto con la Cuadrilla como con HAZI de cara a dar un asesoramiento integral a todas las personas promotoras que se acerquen a la ADR. - Promoción de los espacios e infraestructuras existentes para el emprendimiento que existen o puedan ponerse en marcha en la comarca (colaborar con la iniciativa Landaekingunesaria de HAZI...). 		
INDICADORES OPERATIVOS		
Indicador	Valor previsto	Valor real
Número de mujeres emprendedoras atendidas	20	
Número de hombres emprendedores atendidos	20	
Número de proyectos tutorizados a través de programas (Gaztenek, Lanbide, Geroa, ...)	15	
Numero de espacios promocionados	5	
DETALLES DEL SEGUIMIENTO		
Fecha	Comentarios	
VALORACIÓN FINAL		
RECOMENDACIONES		

SERVICIO					
Difusión de las iniciativas de emprendimiento					
DESCRIPCIÓN					
<p>Difusión de entre nuestras personas emprendedoras de las acciones de emprendimiento que se realicen como pueden ser:</p> <ul style="list-style-type: none"> - Jueves de emprendimiento - Formación semestral de Hazi - Encuentros de Alavesa Innova 					
PRINCIPALES HITOS					
- Difusión de las acciones realizadas por esta Entidades					
RESPONSABLE	ADR	COORDINADORES/AS	ADR	OTROS AGENTES	HAZI, ALAVA INNOVA
OBJETIVOS GENERALES Y ESPECÍFICOS A LOS QUE CONTRIBUYE					
<p><u>Objetivos generales:</u> Aumentar el desarrollo económico de la comarca,</p> <p><u>Objetivos específicos:</u> Visibilizar proyectos de autoempleo. Formar un grupo de referencia en emprendimiento de la comarca. Recoger necesidades e inquietudes de este sector. Crear un punto de encuentro de personas emprendedoras. Acercar servicios y asesorar a este grupo.</p>					
INDICADORES OPERATIVOS					
Indicador		Valor previsto		Valor real	
Nº de actividades de emprendimiento realizadas en Rioja Alavesa		1			
Número de actividades de emprendimiento y formación difundidas		2			
Nº de actividades de Alava emprende difundidas		10			
Reuniones Instituto Foral de juventud		3			
VIGENCIA DE LA ACTUACIÓN					
2023					
PRESUPUESTOS Y PRINCIPALES FUENTES DE FINANCIACIÓN					
DETALLES DEL SEGUIMIENTO DE LA ACTUACIÓN					
Fecha	Comentarios				
VALORACIÓN FINAL					
RECOMENDACIONES					

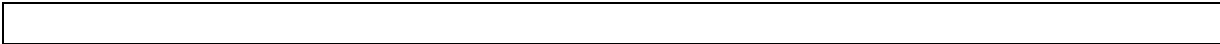

SERVICIO		
Información y asesoramiento a la población y a las entidades locales sobre los diferentes programas de ayudas en base a líneas de trabajo del PDR comarcal.		
DESCRIPCIÓN		
<ul style="list-style-type: none"> - Apoyo en la gestión de las ayudas de Desarrollo Rural EREIN y LEADER. Tanto a entidades públicas (ayuntamientos y JJAA) como a empresas y personas emprendedoras. - Seguimiento del desarrollo de los expedientes de Plan Foral, Obras Menores y Veredas del Departamento de Equilibrio Territorial de Diputación Foral de Álava. 		
INDICADORES OPERATIVOS		
Indicador	Valor previsto	Valor real
Nº de entidades públicas atendidas	19	
Nº de empresas/personas solicitantes de ayudas	27	
Desglose sexo	16 mujeres 11 hombres	
Nº de personas participantes:	32	
Desglose sexo	Mujeres 16 Hombres 16	
DETALLES DEL SEGUIMIENTO		
Fecha	Comentarios	
VALORACIÓN FINAL		
RECOMENDACIONES		

SERVICIO

Participar en foros comarcales y supracomarcales creados para la cooperación en temas de desarrollo rural.

DESCRIPCIÓN

El objetivo de la participación en estos foros es analizar determinadas acciones a desarrollar, conocer cuestiones que puedan afectar a la Comarca, trabajar en desarrollo de ciertos programas o acciones, conocimiento de experiencias trasladables a la comarca, plantear acciones formativas o generar proyectos en cooperación con otras comarcas.

Estos foros son entre otros:

- Mesa territorial Álava, Mendinet (la ADR de Rioja Alavesa pertenece a su Junta Directiva),
- ARABALANDA
- Meneko
- Coordinación con la Cuadrilla de Rioja Alavesa
- Mesa de inclusión de Oyón-Oion
- Futuras mesas

En la nueva Estrategia Leader del GAL Mendinet, se establecerán una serie de proyectos de cooperación para este siguiente periodo. La ADR tendrá la oportunidad de participar en dichos proyectos, aquellos que mejor se ajusten a las características de nuestra comarca y asociación.

INDICADORES OPERATIVOS

Indicador	Valor previsto	Valor real
Nº de reuniones de la Mesa territorial Álava	5	
Nº de reuniones de Mendinet (Juntas y Asambleas)	6	
Nº de reuniones de Arabalanda	5	
Nº proyectos en cooperación	1	

DETALLES DEL SEGUIMIENTO

Fecha	Comentarios

VALORACIÓN FINAL

--

RECOMENDACIONES

--

SERVICIO		
Apoyo y dinamización de planes y programas impulsados desde la Viceconsejería y las DDFF.		
DESCRIPCIÓN		
<ul style="list-style-type: none"> - Apoyo y difusión de los programas y planes concretos de la Viceconsejería de Agricultura, Pesca y Alimentación de Gobierno Vasco y de los programas concretos de desarrollo rural de la DFA (Alojamientos de temporeros...) - Hazinnova: Este año 2023 también seremos agentes intermediarios entre el programa HAZINNOVA y las empresas y pymes de la comarca para que puedan aprovecharse de este programa de ayudas en especias. 		
INDICADORES OPERATIVOS		
Indicador	Valor previsto	Valor real
Nº de proyectos/planes difundidos o en los que se participa	3	
Nº de empresas activadas en el programa HAZINNOVA	3	
DETALLES DEL SEGUIMIENTO		
Fecha	Comentarios	
VALORACIÓN FINAL		
RECOMENDACIONES		

3. ACTUACIONES Y PROYECTOS 2023 EN EL MARCO DEL PDR

	SITUACIÓN	VIGENTE
ÁMBITOS ESTRATÉGICOS (PDR)		
1. CRECIMIENTO CULTURAL Y SOCIAL DE TODA LA COMARCA Y MEJORA DE LOS SERVICIOS DE LA POBLACION		
LÍNEAS DE TRABAJO (PDR)		
Trabajo de comunicación intracomarcal.		
ACTUACIÓN		
Desarrollo del Plan de Comunicación de la ADR		
DESCRIPCIÓN		
Desarrollo de herramientas y espacios para comunicar la labor de la ADR y darle mayor visibilidad.		
PRINCIPALES HITOS		
<ul style="list-style-type: none"> - Mantenimiento y actualización del contenido de la página web de la ADR. - Nueva edición de la revista "Alor": con todas las noticias y principales proyectos e iniciativas realizadas en 2022, lanzaremos la segunda edición de la revista "ALOR". - 3era edición de ARABAKO ERRIOXA-RIOJA ALAVESA QUIZ: En 2022, la ADR lanzó su primer juego de preguntas sobre los municipios de la comarca, que tenía como objetivo fortalecer la identidad comarcal de la población, el fomento del consumo en nuestro pequeños comercios y empresas, y visibilizar a la asociación. Tras la positiva acogida por parte de nuestros/as seguidores/as, queremos lanzar una 2ª edición del juego, teniendo en cuenta los errores y aciertos cometidos el año pasado. - Realizar presentaciones en los ayuntamientos dando a conocer los servicios que la ADR ofrece a la población. - Intervenciones en la Radio de la Cuadrilla de Laguardia Rioja Alavesa. Una intervención al mes donde podamos hablar de diferentes proyectos que llevemos a cabo dentro de la asociación, complementándolo con entrevista a productores/as y personajes claves para el desarrollo rural de Rioja Alavesa. - Redes sociales: constante actualización de contenidos y gestión de las redes sociales de la ADR: Facebook, Instagram, Twitter y LinkedIn. 		

RESPONSABLE	ADR	COORDINADORES/AS	ADR	OTROS AGENTES	Ayuntamientos de Rioja Alavesa
OBJETIVOS GENERALES Y ESPECÍFICOS A LOS QUE CONTRIBUYE					
<p><u>Objetivos generales:</u> Mejorar la oferta de servicios</p> <p><u>Objetivos específicos:</u> Dar mayor visibilidad a la ADR Rioja Alavesa y su trabajo. Fomentar la cohesión social.</p>					
INDICADORES OPERATIVOS					
Indicador	Valor previsto		Valor real		
Herramientas creadas	5				
Nº de presentaciones	15				
Nº de intervenciones en la Radio de la Cuadrilla Laguardia Rioja Alavesa	12				
Nº de publicaciones en RRSS por semana	2-3				
Nº de visitas en la página web	150 personas /mes				
Nº de seguidores/as en RRSS	1200				
Arabako Errioxa-Rioja Alavesa QUIZ	1				
Nº de participantes semanales de la campaña de sensibilización (Instagram)	100 por semana 50 mujeres 50 hombres				
VIGENCIA DE LA ACTUACIÓN					
2023					
PRESUPUESTOS Y PRINCIPALES FUENTES DE FINANCIACIÓN					
DETALLES DEL SEGUIMIENTO					
Fecha	Comentarios				
VALORACIÓN FINAL					
RECOMENDACIONES					

SITUACIÓN					VIGENTE
ÁMBITOS ESTRATÉGICOS (PDR)					
1. CRECIMIENTO CULTURAL Y SOCIAL DE TODA LA COMARCA Y MEJORA DE LOS SERVICIOS DE LA POBLACION					
LÍNEAS DE TRABAJO (PDR)					
Trabajo de comunicación intracomarcal. Fomento del conocimiento y valorización del saber local para la población.					
ACTUACIÓN					
Evento a nivel comarca que fomente la cohesión (Jornada de Desarrollo Rural)					
DESCRIPCIÓN					
<p>Nueva edición del evento dedicado a la Asociación de Desarrollo Rural, denominado LANDA-TOPAKETA. LGEarekin bilkurak – Encuentros con la ADR. Un año más realizaremos el evento dedicado a la asociación, este año con una estructura diferente: El evento será de 3 días y buscamos crear un espacio de reflexión, análisis, debate y mucha diversión:</p> <ul style="list-style-type: none"> - Municipio anfitrión: Elvillar/Bilar. La asociación ha trabajado con el ayuntamiento de Elvillar codo a codo en el proyecto de Smart Rural. - 13 de julio: 1º sector. 1º sector y modelo económico. Organizaremos una charla debate sobre la viticultura, su modelo económico y las claves para un futuro exitoso del 1º sector de Rioja Alavesa. Además, acabaremos con una cata comentada de los vinos de Elvillar - 14 de julio: Vivienda y Smart Rural. Aprovecharemos este segundo día para presentar el resultado final del proyecto Smart Rural y después reflexionaremos sobre la situación de la vivienda en la comarca, aprovechando la encuesta que la asociación lanzó a la población. - 15 de julio: Diversión y cultura. Para que no todo sea reflexión y debate, para el último día organizaremos una jornada más lúdica. Para ello, volvemos a colaborar con el grupo eXperientziak para hacer la 4º edición del Street Scape y para que los más txikis conozcan más sobre la cultura e historia del municipio. Además, amenizaremos la mañana del sábado con el grupo de trikitixaz de Oyón, Irule Kultur Elkarte. 					
PRINCIPALES HITOS					
<ul style="list-style-type: none"> - Planteamiento de actividad a desarrollar. <ul style="list-style-type: none"> o Reflexión y definición del nombre del evento - Búsqueda de financiación (solicitud de Fundación Vital o Ayudas a Eventos de GV) - Definición de los temas a tratar (las charlas del 1º día) - Ejecución de la acción. - Valoración de la actividad. 					
RESPONSABLE	ADR	COORDINADORES/AS	ADR	OTROS AGENTES	ASOCIACION DEL ACEITE, ABRA, AYUNTAMIENTO DE VILLABUENA DE ALAVA, Fundación Vital
OBJETIVOS GENERALES Y ESPECÍFICOS A LOS QUE CONTRIBUYE					

Objetivos generales:

Mantener la población y su marcada identidad comarcal.

Objetivos específicos:

Dar mayor visibilidad a la ADR Rioja Alavesa.

Fomentar la cohesión social.

INDICADORES OPERATIVOS

Indicador	Valor previsto	Valor real
Organización de evento	1	
Charlas y actividades organizadas	2	
Nº de participantes mujeres	250 Mujeres	
Nº de participantes hombres	300 Hombres	

VIGENCIA DE LA ACTUACIÓN

2023

PRESUPUESTOS Y PRINCIPALES FUENTES DE FINANCIACIÓN

VALORACIÓN FINAL

RECOMENDACIONES

SITUACIÓN		VIGENTE	
ÁMBITOS ESTRATÉGICOS (PDR)			
1. CRECIMIENTO CULTURAL Y SOCIAL DE TODA LA COMARCA Y MEJORA DE LOS SERVICIOS DE LA POBLACION			
LÍNEAS DE TRABAJO (PDR)			
Fomento del mantenimiento y la rehabilitación de viviendas para fijar población, con especial atención a la rehabilitación de vivienda en los cascos históricos.			
ACTUACIÓN			
Actuaciones con los ayuntamientos y JJAA en relación con el diagnostico realizado en estos últimos años sobre la situación de la vivienda en Rioja Alavesa			
DESCRIPCIÓN			
<ul style="list-style-type: none"> - Tras la encuesta sobre vivienda dirigido a la población de la comarca, recogeremos todos los resultados en un informe general de toda la comarca y en informes individuales sobre cada municipio. Estos informes se entregarán a cada ayuntamiento o JJAA correspondiente. - Además, con los resultados recibidos, plantearemos a cada alcalde, alcaldesa y JJAA diferentes acciones para hacer en relación a la vivienda de la comarca: <ul style="list-style-type: none"> o Información sobre ayudas para la rehabilitación de viviendas o las relacionadas con vivienda (Colegio de Arquitectos) o Contactar con ETXEBIDE y ALOKABIDE y su proyecto BIZIGUNE y BIZIGUNE MUNICIPAL sobre la posibilidad de implantarlo en Rioja Alavesa, en base a la información obtenida o Informar a los ayuntamientos sobre posibles acciones a realizar: censos de vivienda, creación de un portal con información de oportunidades de los municipios...) o ... 			
PRINCIPALES HITOS			
<ul style="list-style-type: none"> - Recogida de información completa sobre la posibilidad de acceso a la vivienda. - Planteamiento de propuestas. - Conocimiento de otras experiencias. 			
RESPONSABLE	ADR	COORDINADORES/AS	ADR
		OTROS AGENTES	Cuadrilla, Ayuntamientos, ...
OBJETIVOS GENERALES Y ESPECÍFICOS A LOS QUE CONTRIBUYE			
<p><u>Objetivos generales:</u> Mantener y fijar población. Recuperar/Rehabilitar viviendas en los cascos históricos</p> <p><u>Objetivos específicos:</u> Disponer de datos reales sobre vivienda vacía y demanda actual. Conocer la situación del acceso a la vivienda en la comarca. Apoyar en la rehabilitación y acceso a la vivienda.</p>			
INDICADORES OPERATIVOS			
Indicador	Valor previsto		Valor real
Nº de documentos creados	20		
Nº de acciones realizadas	X		

VIGENCIA DE LA ACTUACIÓN
2023
PRESUPUESTOS Y PRINCIPALES FUENTES DE FINANCIACIÓN
VALORACIÓN FINAL
RECOMENDACIONES

SITUACIÓN		VIGENTE	
ÁMBITOS ESTRATÉGICOS (PDR)			
2. SECTOR PRIMARIO: MANTENIMIENTO DEL SECTOR MAYORITARIO VITIVINICOLA; ADEMÁS DEL IMPULSO DEL OLIVO Y DEL ACEITE. SENSIBILIZACIÓN PARA SU PUESTA EN VALOR Y RECONOCIMIENTO			
LÍNEAS DE TRABAJO (PDR)			
Fomento del relevo generacional especialmente en el sector vitivinícola			
ACTUACIÓN			
Impulso de las transmisiones en el sector primario de la comarca			
DESCRIPCIÓN			
Se seguirá trabajando para mantener el número de explotaciones agrarias y el modelo productivo existente, mediante diferentes acciones:			
<ul style="list-style-type: none"> - Difusión del Programa Gaztenek y de las medidas específicas relativas al relevo generacional en la comarca. - Realización de una Jornada – debate sobre la situación del sector desde el punto de vista del despoblamiento y el mantenimiento de la población. 			
PRINCIPALES HITOS			
<ul style="list-style-type: none"> - Definir los aspectos a tratar en el debateo - Búsqueda de ponentes - Contacto con local elegido para acordar el evento y sus características - Comunicación estratégica del evento/debate - Análisis de la recogida del impacto 			
RESPONSABLE	ADR	COORDINADORES/AS	ADR
		OTROS AGENTES	DFA, HAZI, UAGA, ABRA, Ayuntamientos
OBJETIVOS GENERALES Y ESPECÍFICOS A LOS QUE CONTRIBUYE			
<u>Objetivos generales:</u>			
Evitar la fuga poblacional de la comarca.			
Aumentar el desarrollo económico de la comarca, especialmente del sector vitivinícola.			
<u>Objetivos específicos:</u>			
Mantener el número de explotaciones agrarias y modelos productivos.			
INDICADORES OPERATIVOS			
Indicador	Valor previsto		Valor real
Realización de Jornada – debate sobre el mantenimiento del sector	1		
Entrevistas –reuniones de preparación de la jornada	3		
Nº de participantes del debate	50 Mujeres 20 Hombres 30		
VIGENCIA DE LA ACTUACIÓN			
2023			

PRESUPUESTOS Y PRINCIPALES FUENTES DE FINANCIACIÓN	
DETALLES DEL SEGUIMIENTO DE LA ACTUACIÓN	
Fecha	Comentarios
VALORACIÓN FINAL	
RECOMENDACIONES	

SITUACIÓN

ÁMBITOS ESTRATÉGICOS (PDR)

2. SECTOR PRIMARIO: MANTENIMIENTO DEL SECTOR MAYORITARIO VITIVINICOLA; ADEMÁS DEL IMPULSO DEL OLIVO Y DEL ACEITE. SENSIBILIZACIÓN PARA SU PUESTA EN VALOR Y RECONOCIMIENTO

LÍNEAS DE TRABAJO (PDR)

Impulso a una agricultura multifuncional y sostenible y la valoración de la producción local mediante acciones de sensibilización

ACTUACIÓN

Puesta en marcha de iniciativas de sensibilización social y participación en iniciativas que ya se desarrollan (NIREA, ...).

DESCRIPCIÓN

- Comunicación de proyectos que realicemos desde la comarca y que puedan añadirse a la plataforma de NIREA. Colaborar con el programa.
- Difusión entre los centros escolares de Rioja Alavesa de programas impulsados por otras entidades: Nekazariak eskolan, Kalitatea Topera...

PRINCIPALES HITOS

- Definición de un proyecto Nirea a poner en marcha (Día de la ADR...).
- Sensibilización interesados en participar en los distintos programas que se ofertan dirigidos a ellos.
- Desarrollo de las acciones concretas.
- Valoración de la repercusión lograda.

RESPONSABLE	ADR	COORDINADORES/AS	ADR	OTROS AGENTES	HAZI, Cuadrilla, Centros Escolares
--------------------	-----	-------------------------	-----	----------------------	------------------------------------

OBJETIVOS GENERALES Y ESPECÍFICOS A LOS QUE CONTRIBUYE

Objetivos generales:

Mejora de la oferta de servicios prestados.
Aumentar el desarrollo económico de la comarca, especialmente del sector vitivinícola.
Mantener la población y su marcada identidad comarcal
Impulsar la diversificación del sector primario y la producción respetuosa con el medio ambiente.

Objetivos específicos:

Mejorar la sostenibilidad de las explotaciones.
Poner en valor la labor de productores/as.
Generar nuevas posibilidades de negocio.
Conseguir el reconocimiento de la sociedad local.
Aumentar el consumo de productos locales.

INDICADORES OPERATIVOS

Indicador	Valor previsto	Valor real
Desarrollo de proyectos NIREA	1	
Acciones de difusión de iniciativas de sensibilización	3	

VIGENCIA DE LA ACTUACIÓN	
2023	
PRESUPUESTOS Y PRINCIPALES FUENTES DE FINANCIACIÓN	
DETALLES DEL SEGUIMIENTO DE LA ACTUACIÓN	
Fecha	Comentarios
VALORACIÓN FINAL	
RECOMENDACIONES	

SITUACIÓN					
ÁMBITOS ESTRATÉGICOS (PDR)					
2. SECTOR PRIMARIO: MANTENIMIENTO DEL SECTOR MAYORITARIO VITIVINICOLA; ADEMÁS DEL IMPULSO DEL OLIVO Y DEL ACEITE. SENSIBILIZACIÓN PARA SU PUESTA EN VALOR Y RECONOCIMIENTO					
LÍNEAS DE TRABAJO (PDR)					
Impulso a una agricultura multifuncional y sostenible y la valoración de la producción local mediante acciones de sensibilización.					
ACTUACIÓN					
Apoyo a la Asociación del Olivo de Rioja Alavesa (APRORA)					
DESCRIPCIÓN					
- Colaboración con la Asociación del Olivo de Rioja Alavesa (APRORA) con la intención de llevar a cabo alguna acción o proyecto de colaboración.					
PRINCIPALES HITOS					
<ul style="list-style-type: none"> - Definición de líneas de trabajo de colaboración. Reunión con el representante de la asociación. - Desarrollo de las acciones concretas. - Valoración de la repercusión lograda. 					
RESPONSABLE	ADR	COORDINADORES/AS	ADR	OTROS AGENTES	AORA
OBJETIVOS GENERALES Y ESPECÍFICOS A LOS QUE CONTRIBUYE					
<p><u>Objetivos generales:</u> Impulsar la diversificación del sector primario y la producción respetuosa con el medio ambiente.</p> <p><u>Objetivos específicos:</u> Poner en valor la labor de productores/as. Generar nuevas posibilidades de negocio. Conseguir el reconocimiento de la sociedad local. Aumentar el consumo de aceite de Rioja Alavesa.</p>					
INDICADORES OPERATIVOS					
Indicador		Valor previsto		Valor real	
Nº de reuniones con APRORA		2			
Acciones de difusión de iniciativas		1			
VIGENCIA DE LA ACTUACIÓN					
2023					
PRESUPUESTOS Y PRINCIPALES FUENTES DE FINANCIACIÓN					
DETALLES DEL SEGUIMIENTO DE LA ACTUACIÓN					
Fecha	Comentarios				
VALORACIÓN FINAL					

RECOMENDACIONES

				SITUACIÓN	Vigente
ÁMBITOS ESTRATÉGICOS (PDR)					
3. DESARROLLO ECONOMICO DIVERSIFICADO (INDUSTRIA, TURISMO, EMPRENDIMIENTO, SERVICIOS, ...) Y POTENCIACION DE LA FORMACION EN LA COMARCA					
LÍNEAS DE TRABAJO (PDR)					
Impulso del emprendimiento y el empleo (campaña sensibilización, formación, acompañamiento, encuentros, buenas prácticas, ...)					
ACTUACIÓN					
Realizar las visitas escolares de los y las alumnas de 4º de ESO para el fomento de la formación en la comarca. Proyecto que se paralizó por la pandemia.					
DESCRIPCIÓN					
<p>En 2019 se realizaron diferentes visitas por parte de alumnos de 4º de ESO a empresas de la comarca. La iniciativa muy buena acogida y fue muy interesante para los chavales y chavalas participantes. Por culpa de la pandemia de la COVID-19, el proyecto tuvo que paralizarse. En 2022 la ADR se puso en contacto con los centros y acordó que, por el calendario escolar, era más interesante atrasar el proyecto para 2023 (marzo-abril y mayo).</p> <p>Por ello, este 2023 retomaremos el proyecto con los mismos centros que participaron en su día, ya que consideramos una iniciativa muy interesante dentro del fomento e impulso de la formación dentro de la comarca.</p>					
PRINCIPALES HITOS					
<ul style="list-style-type: none"> - Contacto con las escuelas interesadas en colaborar con el proyecto - Identificar las empresas que se visitarán y organizar calendario junto con las escuelas - Realizar visitas escolares con los alumnos de 4º de la ESO - Recogida de resultados sobre las visitas y posibles mejoras 					
RESPONSABLE	ADR	COORDINADORES/AS	ADR	OTROS AGENTES	HAZI, Cuadrilla y Ayuntamientos
OBJETIVOS GENERALES Y ESPECÍFICOS A LOS QUE CONTRIBUYE					
<p><u>Objetivos generales:</u> Mejorar la oferta de servicios.</p> <p><u>Objetivos específicos:</u> Encontrar una fórmula satisfactoria de gestión público-privada de los locales hosteleros propiedad de Ayuntamientos y otras entidades.</p>					
INDICADORES OPERATIVOS					
Indicador		Valor previsto		Valor real	
Nº de alumnos		Mujeres 50 Hombres 60			
Visitas escolares		4-5			
VIGENCIA DE LA ACTUACIÓN					
2023					
PRESUPUESTOS Y PRINCIPALES FUENTES DE FINANCIACIÓN					

DETALLES DEL SEGUIMIENTO DE LA ACTUACIÓN	
Fecha	Comentarios
VALORACIÓN FINAL	
RECOMENDACIONES	

4. ANEXOS

ANEXO 1

LISTADO DE PROYECTOS PRESENTADOS A AYUDAS DE DESARROLLO RURAL

En la siguiente tabla se enumerarán aquellos proyectos que se han presentado a las ayudas de desarrollo rural en este año 2023, EREIN y LEADER.