



RIOJA ALAVESA

**PLAN GESTIÓN
2021**



Asociación de Desarrollo Rural RIOJA ALAVESA "Peña León"



ÍNDICE

1. Contextualización
 - 1.1. Introducción
 - 1.2. Presentación de la ADR *Rioja Alavesa*
 - 1.3. *Ámbito de trabajo: Rioja Alavesa*
 - 1.4. Programa de Desarrollo Rural Comarcal
 - 1.4.1. Definición
 - 1.4.2. Marco Estratégico
 - 1.4.3. Metodología de despliegue
2. Servicios de la ADR
3. Actuaciones y proyectos 2020 en el marco del PDR.
4. Anexos
 - 4.1. Priorización de tipologías de proyectos comarcales en base al criterio de valoración “grado de adaptación al PDR comarcal”, para las convocatorias de ayudas de desarrollo rural de Gobierno Vasco (LEADER/EREIN)
 - 4.2. Listado de proyectos presentados a ayudas de desarrollo rural



1. CONTEXTUALIZACIÓN

1.1.- INTRODUCCIÓN

El plan de Gestión Anual 2021 recoge las actuaciones a llevar a cabo en este ejercicio con la finalidad de alcanzar los objetivos que lleven a la comarca hacia la VISION 2020 marcada en el PDR de Rioja Alavesa.

1.2.- PRESENTACIÓN DE LA ASOCIACIÓN DE DESARROLLO RURAL RIOJA ALAVESA

La Ley de Desarrollo Rural, en su artículo 13, establece las Asociaciones de Desarrollo Rural como uno de los instrumentos de mediación para el desarrollo rural, instando al Gobierno a establecer los requisitos necesarios para el reconocimiento de entidades de derecho privado, con forma de Asociación.

En la misma Ley se dispone que, mediante Convenio con la Administración, las Asociaciones de Desarrollo Rural oficialmente reconocidas podrán establecer su participación y colaboración en las actuaciones de los Programas de Desarrollo Rural.

La Asociación de Desarrollo Rural de Rioja Alavesa se constituye el 18 de enero de 1995 como una Asociación sin ánimo de lucro, acogiéndose a lo dispuesto en la Ley Orgánica 1/2002, de 22 de Marzo, reguladora del Decreto de Asociación y a la Ley 3/1.998, de 12 de Febrero, de Asociaciones, aprobada por el Parlamento Vasco, de acuerdo con lo establecido en los artículos 9 y 10.13 del Estatuto de Autonomía del País Vasco, y fijándose su domicilio social en Ctra. De Vitoria, 2 de Laguardia (Araba).

La Asociación tiene como fines el Desarrollo Socioeconómico y la mejora de las condiciones de vida y dotación de servicios de la comarca de Rioja Alavesa y en especial, servir de cauce de participación y colaboración de los sectores agrario, industrial, comercial, el sector turístico y la Administración Local de la comarca en la promoción, elaboración y ejecución de programas dirigidos al cumplimiento de dichos fines.

La ADR Rioja Alavesa participa en Mendinet junto con otras Asociaciones de Desarrollo Rural de Euskadi y Hazi Fundazioa y en la Mesa Territorial de Álava.



Las personas representantes de las entidades que componen la Junta Directiva de la Asociación de Desarrollo Rural son las siguientes:

- **Doña Maider Murillo Treviño**, en representación de la Cuadrilla de Laguardia-Rioja Alavesa, con el cargo de presidenta.
- **D. Mateo Marañón Calleja** en representación de las Cooperativas Vitivinícolas de Rioja Alavesa, con el cargo de vicepresidente.
- **Dña. Susana Frías del Val**, en representación del Foro de Igualdad de Rioja Alavesa, perteneciente a la Asociación Garnatza que ejerce como Secretaria.
- **D. Juan Manuel Lavín Santamaría**, en representación de la Asociación para el Progreso del Turismo y la Economía Ruta del Vino de Rioja Alavesa, con el cargo de tesorero.

Además, componen la Asociación de Desarrollo Rural otras entidades representadas por las siguientes personas:

- **D. Fernando Salamero Laorden** del Sindicato Empresarial Alavés (sector empresas), con el cargo de vocal.
- **Dña. Ana Martínez Bujanda** del Sindicato Empresarial Alavés (sector bodegas), con el cargo de vocal.
- **D. Emilio Aguillo Mateo**, de la Asociación de Bodegas de Rioja Alavesa, con el cargo de vocal
- **D. Basilio Blanco**, de la Unión de Agricultores y ganaderos de Álava.
- **Dña. Gema Berzal**, de Federación de Ikastolas de Rioja Alavesa, con el cargo de vocal.
- **D. Gorka Mauleon**, en representación de MAORA.
- **D. Valentín de Torre** del Club de Fútbol de Rioja Alavesa Luzerna, con el cargo de vocal
- **Dña. Alejandra Álvarez**, de las Asociaciones de Comerciantes de Rioja Alavesa, con el cargo de vocal.
- **Dña. Maria Dolores Rodríguez**, en representación de los Centros Públicos de Rioja Alavesa con el cargo de vocal

En representación de las Administraciones a las reuniones asiste **un técnico de promoción de la comarca de Fundación HAZI** en representación del Gobierno Vasco y de **la Diputación Foral de Álava asiste otra persona técnica** de la Dirección de Agricultura.



Recursos humanos

Este año 2021 la Asociación de Desarrollo cuenta con la Técnica de Promoción Económica de la Cuadrilla de Laguardia-Rioja Alavesa, debido a que la técnica contratada en 2019 ha abandonado su puesto el 31/12/2020 hemos contratado a la empresa Butz-Lan Consulting como apoyo en la tramitación de las ayudas EREIN y Leader 2021 que este año se han publicado a finales de diciembre del 2020.

Para realizar las labores administrativas se cuenta con personal administrativo de la Cuadrilla de Laguardia-Rioja Alavesa, concretamente con Iratxe Núñez, personal que está adscrito laboralmente esa entidad.

A lo largo de 2021 se procederá a la contratación de una persona con puesto técnico de desarrollo rural para trabajar en la Asociación.

La Oficina de la Asociación de Desarrollo Rural de Rioja Alavesa está situada dentro del edificio de la Cuadrilla de Laguardia-Rioja Alavesa en Ctra. Vitoria, 2 de Laguardia (Álava).

1.3.- ÁMBITO DE TRABAJO: RIOJA ALAVESA

La comarca de Rioja Alavesa – Arabako Errioxa – se sitúa al Sur del Territorio Histórico de Álava. Está dividida en dos partes como consecuencia de un entrante de la Comunidad Autónoma de La Rioja, dejando aislado el municipio de Labastida. La comarca limita al Norte con la Montaña Alavesa, al Sur con el Río Ebro que sirve de límite meridional con el vecino territorio de La Rioja, al Este con Navarra y al Oeste con el entrante de San Vicente de la Sonsierra y Ábalos (La Rioja). La cota más alta es el Monte Palomares (1.439 m.), y la más baja la marca del río Ebro en el término de Laserna en Laguardia (370 m).

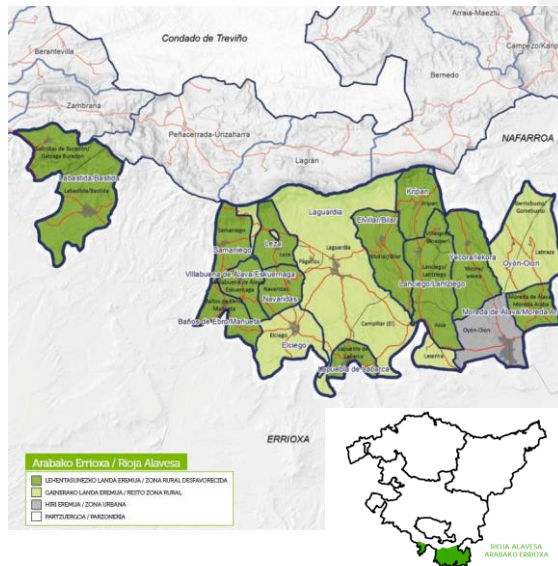

La comarca está constituida por un total de 23 núcleos de población, que se agrupan en los 15 municipios:

Baños de Ebro/ Mañueta	Leza
Kripan	Moreda de Álava
Elciego	Navaridas
Elvillar/ Bilar	Oyón-Oion <ul style="list-style-type: none"> ▪ J.A. Labraza ▪ J.A. Barriobusto
Labastida <ul style="list-style-type: none"> ▪ J.A.Salinillas de Buradón 	Samaniego
Laguardia <ul style="list-style-type: none"> ▪ J.A. Páganos ▪ Barrio Elcampillar ▪ Barrio Laserna 	Villabuena de Álava
Lanciego/ Lantziego <ul style="list-style-type: none"> ▪ Barrio Viñaspre ▪ Barrio Assa 	Yécora
Lapuebla de Labarca	

La mayor parte de la población se distribuye en tres núcleos bien diferenciados y a su vez, estos núcleos dividen a la comarca en tres zonas. En estos tres municipios (Oyón-Oion, Laguardia y Labastida) se encuentra el 54% de la población.

Las tres zonas comarcales quedarían de la siguiente manera:

- **Zona de Labastida:** Abarca también la Junta Administrativa de Salinillas de Buradón. Este municipio está situado en la parte más occidental de la comarca y es el más cercano a la capital Vitoria-Gasteiz, por lo que es el que más vínculos comerciales y de servicio tiene con ésta.

La actividad vinícola es la actividad económica más importante de la zona. Cuenta también con grandes bodegas instaladas en el municipio, pero hay que destacar que la mayor parte de la población se dedica a la agricultura. Este municipio cuenta con un nº muy importante de viviendas de segunda residencia pertenecientes a personas procedentes de resto de la CAPV, concretamente del interior de Gipuzkoa, de Bizkaia y de la capital de la provincia Vitoria-Gasteiz. Hay que hacer notar que Rioja Alavesa puede aumentar hasta 10 veces la población en las épocas de verano y de Semana Santa. De ahí la dotación de infraestructuras turísticas y de ocio como restaurantes, bares, vinotecas, etc.

La actividad industrial es muy escasa y las personas del municipio que trabajan en la industria se desplazan a Haro o a Miranda de Ebro.



- **Zona de Laguardia:** Es la capital política de la comarca. Muy próximos se encuentran una serie de municipios como Leza, Navaridas, Elvillar, Lapuebla de Labarca, Elciego, Villabuena, Baños de Ebro, Samaniego, Lanciego y Kripan y la Junta Administrativa de Párganos. El municipio de Laguardia se encuentra situado en el centro geográfico de la comarca, allí hay un importante número de servicios como pueden ser: notario, registro, Casa del Vino, Oficina de Hacienda de Diputación Foral de Álava, entidades financieras, asesorías, despachos de abogados, inmobiliarias, comercio, etc. Este municipio ha sido tradicionalmente uno de los más turísticos de Euskadi debido a su casco amurallado (fue una ciudad amurallada del Reino de Navarra) así como a la Portada Policromada y al excelente Retablo que posee en la Iglesia de Santa María de los Reyes. Hay una gran actividad económica agrícola en esta zona, siendo el sector principal la viticultura, contando con un importante número de bodegas situadas por todos los municipios que rodean el entorno de Laguardia. En muchos casos son bodegas de tradición familiar con una explotación vinculada a la misma y en otros, son grupos empresariales que han instalado sus bodegas en la zona de Laguardia.
- **Zona de Oyón-Oion:** es el núcleo más grande de población y engloba municipios como son Yécora, Moreda de Álava, así como las Junta Administrativas de Labraza y Barriobusto. Oyón-Oion es un municipio muy vinculado a Logroño ya que se encuentra situado a 3 kilómetros de la capital de La Rioja. A pesar del crecimiento y de la cercanía de zonas industriales, es una zona tradicionalmente agrícola. En municipios de esta zona se da el cultivo del cereal, sobre todo en los situados más al Norte próximos a la Sierra de Cantabria. En los años sesenta en Oyón-Oion se dio un importante desarrollo industrial debido a que contaba con un polígono Industrial en el que se ubicaron muchas empresas vinculadas al mundo del vino: etiquetas, acero inoxidable, etc. y también industrias químicas. La mayor parte de los trabajadores de estas empresas provienen de Logroño. Actualmente este polígono está consolidado y ha generado una importante vida económica en el municipio (entidades financieras, hostelería, etc.). Sin embargo, es importante subrayar que parte de la población mantiene parcialmente la actividad agrícola.

1.4.- PROGRAMA DE DESARROLLO RURAL COMARCAL DE RIOJA ALAVESA

a. Definición

El PDR es un instrumento de planificación estratégica que emana de la Ley de Desarrollo Rural del País Vasco 10/1998. En la misma se recoge que "... las políticas orientadas de manera específica al desarrollo de las zonas rurales del País Vasco adoptarán la forma de Programas de Desarrollo Rural".

Más concretamente, el PDR debe ser el documento que sirva de instrumento para la organización y gestión sostenible del medio rural comarcal, a través de la implicación y la asunción de compromisos por parte de todos/as los y las agentes implicados/as, la utilización



de los recursos existentes y la definición de estrategias e iniciativas concretas encaminadas a garantizar el mejor desarrollo integral de la comarca.

Se elabora para que todas aquellas entidades, administraciones y personas que quieran contribuir (con recursos de todo tipo: económicos, personas, instalaciones...) al desarrollo de las zonas rurales de esa comarca:

- Tengan claras las principales apuestas identificadas en cada comarca para responder a las necesidades y preocupaciones de las zonas rurales.
- Dispongan de un instrumento común para la dinamización que estimule y garantice el despliegue de las acciones recogidas en el mismo.
- Sea el documento base de trabajo para todas aquellas Entidades y Administraciones que trabajan en pro del Desarrollo Rural.

Con el PDR se quiere conseguir:

- La implicación y compromiso de personas y organizaciones en el desarrollo de su comarca.
- Agilizar los procesos de creación de valor a nivel comarcal y supra comarcal.
- Introducir hábitos de generación, impulso y desarrollo de iniciativas en cooperación.
- Facilitar espacios que favorezcan un desarrollo rural activo y dinámico.
- La estructuración de las estrategias de desarrollo rural de las comarcas a través de las ADRs.
- Mejorar la coordinación entre las diferentes administraciones que actúan en el medio rural a la hora de definir y ejecutar sus políticas.
- Recuperar y reforzar la Red Vasca de Desarrollo Rural, para desarrollar y generar estrategias de DR a nivel CAPV.



En esta fase la importancia del QUIÉN y el CÓMO es crucial, por ello es fundamental definir:

- qué agentes participan
- cómo deberían agruparse
- qué funciones cumpliría cada grupo
- cómo se organizan

Para ello se plantea una base metodológica común de ejecución o despliegue, que cada comarca personaliza adecuándose a sus necesidades y realidades.

La materialización de los PDRs se realiza a través de la definición de los Planes de Gestión Anuales. Estos documentos recogen las acciones a llevar a cabo en el año para ir dando respuesta a los objetivos marcados en el PDR para todo el periodo. Con este propósito, se ha definido una ficha modelo que permite concretar la información relativa a cada una de las acciones (responsables, participantes, principales hitos, presupuesto, ...). Igualmente, cada año se realizará la valoración del grado de desarrollo de las actuaciones contenidas en los Planes de Gestión Anuales.

Dentro del despliegue del Programa de Desarrollo Rural de Rioja Alavesa se constituyeron cuatro grupos de trabajo, no obstante, se acordó que para el ejercicio 2019 dos de ellos se fusionarán –el de emprendimiento y de formación- quedando de la siguiente manera:

- **Mesa de alcaldes y alcaldesas**

Se constituye con el objetivo de mejorar los servicios especialmente enfocados al mantenimiento de la población y la mejora de su calidad de vida.

Para ello se tratará de abordar temas de interés para la comarca como pueden ser: telecomunicaciones, servicios de Osakidetza, vivienda, rehabilitaciones, servicios comarcales, etc...

- **Mesa de emprendimiento/ Mesa de formación**

Los objetivos con los que se constituye este grupo son:

- Disminuir tasas de desempleo a través de la creación de empresas o apoyo a proyectos empresariales de empresas ya existentes en la comarca
- Conseguir creación de empresas viables que potencien el desarrollo económico de la comarca
- Apoyo a realización de proyectos que fomenten el desarrollo económico de la comarca (emprendimiento, diversificación y modernización)
- Impulsar la creación de empresas ligadas a servicios no existentes



A continuación, se recogen los servicios y actuaciones a llevar a cabo en 2020 por la ADR.

Dichas actuaciones y servicios se desarrollarán siempre desde una perspectiva de género, cumpliendo así con lo establecido tanto en la Ley 4/2015 para la Igualdad de mujeres y hombres como en la Ley del Estatuto de las Mujeres Agrícolas 8/2015. Se recogerán de manera específica en el Anexo II en la memoria final de valoración del PG2020, todas las iniciativas llevadas a cabo a lo largo del año tanto en el ámbito de los servicios prestados por la ADR como en la ejecución de las actuaciones y proyectos.

2. SERVICIOS DE LA ASOCIACIÓN DE DESARROLLO RURAL RIOJA ALAVESA

SERVICIO		
Funciones internas de gestión de la ADR.		
DESCRIPCIÓN		
<p>En esta actuación se recogen las labores internas que realiza la ADR para su funcionamiento:</p> <ul style="list-style-type: none"> - Elaboración Plan de Gestión y seguimiento del mismo para su cumplimiento. - Coordinar la participación de la Asociación y gestión de la información de la misma. - Trámites administrativos correspondientes a la asociación como memorias, justificación de presupuestos, actas de correspondientes a la Asociación, etc. - Convocatoria y celebración de Juntas y Asambleas. - Creación de WEB propias de la ADR. - Formación interna y adecuación del personal técnico para el cumplimiento de sus funciones. - Atención al público. - Dar a conocer las labores y funciones de la ADR. - Entrevistas en Radio Rioja Alavesa, publicaciones en Revista Berberana, entrevistas Medios de comunicación 		
INDICADORES OPERATIVOS		
Indicador	Valor previsto	Valor real
Número juntas al año	2	
Número asambleas al año	4	
Preparación de memorias y justificaciones	SI	
Nº de herramientas de comunicación creadas: Web, ...	1	
Cursos de formación interna	3	



Entrevistas medios de comunicación Presidencia	6	
Publicaciones Revista Berberana	4	
DETALLES DEL SEGUIMIENTO		
Fecha	Comentarios	
VALORACIÓN FINAL		
RECOMENDACIONES		

SERVICIO		
Liderar el despliegue del PDR comarcal		
DESCRIPCIÓN		
<ul style="list-style-type: none"> - Coordinar los 3 grupos de trabajo para el despliegue del PDR. - Dar a conocer las acciones que se vayan realizando acorde al Plan de Gestión y los objetivos marcados en el PDR, tanto en los foros internos de la ADR, como a la población en general. - Finalización de Evaluación Intermedia del PDR. - Crear debate sobre estrategias para diversificar en una zona agraria con monocultivo. (Incluir dentro del Foro del sector agrario). 		
INDICADORES OPERATIVOS		
Indicador	Valor previsto	Valor real
Reuniones grupo coordinador	6	
Reuniones grupos de trabajo	6	
Reuniones Evaluación intermedia	4	
Entrevistas on line	25	
Reuniones ADR/ Hazi/CDI consultans	4	
DETALLES DEL SEGUIMIENTO		
Fecha	Comentarios	
VALORACIÓN FINAL		
RECOMENDACIONES		
<p>Dado que durante los años 2021 y 2022 tenemos un periodo transitorio se va a seguir trabajando con estos 3 grupos, se plantean la realización de 2 reuniones de cada uno de los grupos, en los meses de abril-mayo y la segunda en el mes de noviembre. Respecto a la evaluación intermedia del PDR se realizarán diferentes reuniones, se prevén 4 reuniones comarcales con la empresa CDI Consultans (Presidencia-técnica/ Ruta del Vino de Rioja Alavesa/ ABRA / Comités comarcales) además que se realizarán encuetas on line. Y reuniones de la ADR con Hazi y la empresa contratada.</p>		



SERVICIO		
Información y asesoramiento en emprendimiento, intraemprendimiento y creación de empleo en colaboración con otras entidades.		
DESCRIPCIÓN		
<ul style="list-style-type: none"> - Asesoramiento a personas emprendedoras y empresas. Se seguirá trabajando tanto con la Cuadrilla como con HAZI de cara a dar un asesoramiento integral a todas las personas promotoras que se acerquen a la ADR. - Promoción de los espacios e infraestructuras existentes para el emprendimiento que existen o puedan ponerse en marcha en la comarca. 		
INDICADORES OPERATIVOS		
Indicador	Valor previsto	Valor real
Número de mujeres emprendedoras atendidas	20	
Número de hombres emprendedores atendidos	20	
Número de proyectos tutorizados a través de programas (Gaztenek, Lanbide, Geroa, ...)	15	
DETALLES DEL SEGUIMIENTO		
Fecha	Comentarios	
VALORACIÓN FINAL		
RECOMENDACIONES		

SERVICIO		
Información y asesoramiento a la población y a las entidades locales sobre los diferentes programas de ayudas en base a líneas de trabajo del PDR comarcal.		
DESCRIPCIÓN		
<ul style="list-style-type: none"> - Apoyo en la gestión de las ayudas de Desarrollo Rural EREIN (Privados y Públicos) y la Iniciativa LEADER, tanto durante la convocatoria como en el seguimiento de los proyectos. - Apoyo a las personas emprendedoras y Entidades Locales en las solicitudes de Programa EREIN (Privados y Públicos) y LEADER. - Seguimiento del desarrollo de los expedientes de Plan Foral, Obras Menores y Veredas del Departamento de Equilibrio Territorial de Diputación Foral de Álava. - Organización de taller práctico sobre “Medios de identificación y firma digitales” 		
INDICADORES OPERATIVOS		
Indicador	Valor previsto	Valor real
Nº de entidades públicas atendidas	19	
Nº de entidades públicas solicitantes de ayudas	19	
Nº de empresas/personas solicitantes de ayudas Desglose sexo	27 16 mujeres 11 hombres	
Nº de cursos realizados	15	
Nº de personas participantes: Desglose sexo		
DETALLES DEL SEGUIMIENTO		
Fecha	Comentarios	
VALORACIÓN FINAL		
RECOMENDACIONES		



SERVICIO		
Participar en foros comarcales y supracomarcales creados para la cooperación en temas de desarrollo rural.		
DESCRIPCIÓN		
<p>El objetivo de la participación en estos foros es analizar determinadas acciones a desarrollar, conocer cuestiones que puedan afectar a la Comarca, trabajar en desarrollo de ciertos programas o acciones, conocimiento de experiencias trasladables a la comarca, plantear acciones formativas o generar proyectos en cooperación con otras comarcas.</p> <p>Estos foros son entre otros: Mesa territorial Álava, Mendinet (la ADR de Rioja Alavesa pertenece a su Junta Directiva), ARABALANDA, Coordinación con la Cuadrilla de Rioja Alavesa, otras mesas a las que pueda incorporarse a lo largo de este ejercicio.</p> <p>Cooperación: Desde Mendinet se tiene previsto trabajar en 2 proyectos de cooperación: Acercamiento rural-urbano y Smart Village.</p>		
INDICADORES OPERATIVOS		
Indicador	Valor previsto	Valor real
Nº de reuniones de la Mesa territorial Álava	5	
Nº de reuniones de Mendinet (Juntas y Asambleas)	6	
Nº de reuniones de Arabalanda	5	
Nº proyectos en cooperación	2	
DETALLES DEL SEGUIMIENTO		
	Comentarios	
VALORACIÓN FINAL		
RECOMENDACIONES		



SERVICIO		
Apoyo y dinamización de planes y programas impulsados desde la Viceconsejería y las DDFF.		
DESCRIPCIÓN		
<p>Apoyo y difusión de los programas y planes concretos de la Viceconsejería de Agricultura, Pesca y Alimentación de Gobierno Vasco y de los programas concretos de desarrollo rural de la DFA (Alojamientos de temporeros, On Egin bono)</p> <p>Seguimiento del desarrollo de la nueva Ley de Desarrollo Rural y otra legislación que pueda afectar a los ámbitos en que trabaja la ADR.</p>		
INDICADORES OPERATIVOS		
Indicador	Valor previsto	Valor real
Nº de proyectos/planes difundidos o en los que se participa	3	
DETALLES DEL SEGUIMIENTO		
Fecha	Comentarios	
VALORACIÓN FINAL		
RECOMENDACIONES		

Con formato: Ninguno, Sangría: Izquierda: 0 cm, Espacio Antes: 0 pto, Después: 3 pto, Agregar espacio entre párrafos del mismo estilo, No conservar con el siguiente, No conservar líneas juntas

3. ACTUACIONES Y PROYECTOS 2020 EN EL MARCO DEL PDR

		SITUACIÓN		VIGENTE	
ÁMBITOS ESTRATÉGICOS (PDR)					
1. CRECIMIENTO CULTURAL Y SOCIAL DE TODA LA COMARCA Y MEJORA DE LOS SERVICIOS DE LA POBLACION					
LÍNEAS DE TRABAJO (PDR)					
Trabajo de comunicación intracomarcal.					
ACTUACIÓN					
Elaboración de Plan de Comunicación de la ADR					
DESCRIPCIÓN					
Creación de herramientas y espacios para comunicar la labor de la ADR.					
PRINCIPALES HITOS					
<ul style="list-style-type: none"> - Creación de página web. - Elaboración de una revista de información sobre la ADR para difundir en todos los Ayuntamientos de Rioja Alavesa - Redes sociales, nueva estrategia en Facebook. Concurso en Facebook de una cesta con productos locales. - Realizar presentaciones en los ayuntamientos dando a conocer los servicios que la ADR ofrece a la población. 					
RESPONSABLE	ADR	COORDINADORES/AS	ADR	OTROS AGENTES	Ayuntamientos de Rioja Alavesa
OBJETIVOS GENERALES Y ESPECÍFICOS A LOS QUE CONTRIBUYE					
<u>Objetivos generales:</u> Mejorar la oferta de servicios.					
<u>Objetivos específicos:</u> Dar mayor visibilidad a la ADR Rioja Alavesa. Fomentar la cohesión social.					
INDICADORES OPERATIVOS					
Indicador	Valor previsto		Valor real		
Herramientas creadas	1				
Nº de presentaciones	15				
Nº de participantes mujeres	60 Mujeres				
Nº de participantes hombres	50 Hombres				
Creación de una revista de la ADR para difusión en todos los domicilios	1				
Concurso en Facebook de una cesta producto local	1				
VIGENCIA DE LA ACTUACIÓN					
2021					
PRESUPUESTOS Y PRINCIPALES FUENTES DE FINANCIACIÓN					

VALORACIÓN FINAL
RECOMENDACIONES

Con formato: Espacio Después: 0 pto, Interlineado: sencillo

					SITUACIÓN	VIGENTE
ÁMBITOS ESTRATÉGICOS (PDR)						
1. CRECIMIENTO CULTURAL Y SOCIAL DE TODA LA COMARCA Y MEJORA DE LOS SERVICIOS DE LA POBLACION						
LÍNEAS DE TRABAJO (PDR)						
Trabajo de comunicación intracomarcal. Fomento del conocimiento y valorización del saber local para la población.						
ACTUACIÓN						
Evento a nivel comarca que fomente la cohesión						
DESCRIPCIÓN						
Nueva edición de Street Escape, evento u actividad comarcal dirigido a la juventud de la comarca, con el fin de que genere el conocimiento mutuo y de la propia comarca, este evento se va a celebrar en el mes de Julio del 2021 en Villabuena de Alava y se contará con una feria de productos locales, catas de vinos y de aceite.						
PRINCIPALES HITOS						
<ul style="list-style-type: none"> - Planteamiento de actividad a desarrollar. - Búsqueda de financiación. - Ejecución de la acción. - Valoración de la actividad. 						
RESPONSABLE	ADR	COORDINADORES/AS	ADR	OTROS AGENTES	ASOCIACION DEL ACEITE, ABRA, AYUNTAMIENTO DE VILLABUENA DE ALAVA, Fundación Vital	
OBJETIVOS GENERALES Y ESPECÍFICOS A LOS QUE CONTRIBUYE						
<u>Objetivos generales:</u> Mantener la población y su marcada identidad comarcal. <u>Objetivos específicos:</u> Dar mayor visibilidad a la ADR Rioja Alavesa. Fomentar la cohesión social.						
INDICADORES OPERATIVOS						
Indicador		Valor previsto			Valor real	
Organización de evento		1				
Nº de participantes mujeres		60 Mujeres				
Nº de participantes hombres		50 Hombres				
VIGENCIA DE LA ACTUACIÓN						
2021						



PRESUPUESTOS Y PRINCIPALES FUENTES DE FINANCIACIÓN

VALORACIÓN FINAL

RECOMENDACIONES



SITUACIÓN	VIGENTE
------------------	----------------

ÁMBITOS ESTRATÉGICOS (PDR)

1. CRECIMIENTO CULTURAL Y SOCIAL DE TODA LA COMARCA Y MEJORA DE LOS SERVICIOS DE LA POBLACION
--

LÍNEAS DE TRABAJO (PDR)

Fomento del mantenimiento y la rehabilitación de viviendas para fijar población, con especial atención a la rehabilitación de vivienda en los cascos históricos.

ACTUACIÓN

Análisis del acceso a la vivienda en la comarca
--

DESCRIPCIÓN

Seguimiento del proyecto de Mejora de acceso a la vivienda de los habitantes de Rioja Alavesa.

En 2020 se realizó un estudio de la situación en todos los Ayuntamientos y unas entrevistas con los alcaldes/as de estos municipios para conocer sus necesidades.

Para el año 2021 se va a trabajar más directamente con la población, mediante visitas a experiencias de proyectos similares. Se trata de conocer la realidad de los municipios con entrevistas, encuestas, etc

Por otro lado, se debería presentar estos resultados al Departamento de Vivienda del Gobierno Vasco u otros Departamentos que quieran hacer actuaciones en materia de vivienda.

PRINCIPALES HITOS

- Recogida de necesidades de los habitantes por municipio.
- Recogida de información completa sobre acceso a la vivienda.
- Planteamiento de propuestas.
- Solicitar reunión con Departamento de Vivienda para tratar la problemática en la comarca.
- Conocimiento de otras experiencias.

RESPONSABLE	ADR	COORDINADORES/AS	ADR	OTROS AGENTES	Cuadrilla, Ayuntamientos,...
--------------------	-----	-------------------------	-----	----------------------	------------------------------

OBJETIVOS GENERALES Y ESPECÍFICOS A LOS QUE CONTRIBUYE

Objetivos generales:
 Mantener y fijar población.
 Recuperar/Rehabilitar viviendas en los cascos históricos

Objetivos específicos:
 Disponer de datos reales sobre vivienda vacía y demanda actual.
 Conocer la situación del acceso a la vivienda en la comarca.
 Apoyar en la rehabilitación y acceso a la vivienda.

INDICADORES OPERATIVOS

Indicador	Valor previsto	Valor real
Nº de documentos creados	1	
Nº de reuniones en municipio	15	
Nº de reuniones/ entrevistas individuales	30	

VIGENCIA DE LA ACTUACIÓN



PRESUPUESTOS Y PRINCIPALES FUENTES DE FINANCIACIÓN

VALORACIÓN FINAL

RECOMENDACIONES

SITUACIÓN		VIGENTE	
ÁMBITOS ESTRATÉGICOS (PDR)			
2. SECTOR PRIMARIO: MANTENIMIENTO DEL SECTOR MAYORITARIO VITIVINICOLA; ADEMÁS DEL IMPULSO DEL OLIVO Y DEL ACEITE. SENSIBILIZACIÓN PARA SU PUESTA EN VALOR Y RECONOCIMIENTO			
LÍNEAS DE TRABAJO (PDR)			
Fomento del relevo generacional especialmente en el sector vitivinícola			
ACTUACIÓN			
Impulso de las transmisiones en el sector primario de la comarca			
DESCRIPCIÓN			
<ul style="list-style-type: none"> - Trabajar para mantener el número de explotaciones agrarias y el modelo productivo existente. - Difusión del Programa Gaztenek y de las medidas específicas relativas al relevo generacional en la comarca. 			
PRINCIPALES HITOS			
<ul style="list-style-type: none"> - Realización de una Jornada –debate sobre la situación del sector desde el punto de vista del despoblamiento y el mantenimiento de la población. - Este jornada se prevé realizar en el mes de junio. 			
RESPONSABLE	ADR	COORDINADORES/AS	ADR
		OTROS AGENTES	DFA, HAZI, UAGA, ABRA, Ayuntamientos
OBJETIVOS GENERALES Y ESPECÍFICOS A LOS QUE CONTRIBUYE			
<u>Objetivos generales:</u> Evitar la fuga poblacional de la comarca. Aumentar el desarrollo económico de la comarca, especialmente del sector vitivinícola.			
<u>Objetivos específicos:</u> Mantener el número de explotaciones agrarias y modelos productivos.			
INDICADORES OPERATIVOS			
Indicador	Valor previsto		Valor real
Realización de Jornada – debate sobre el mantenimiento del sector	1		
Entrevistas –reuniones de preparación de la jornada	3		
VIGENCIA DE LA ACTUACIÓN			
2021			
PRESUPUESTOS Y PRINCIPALES FUENTES DE FINANCIACIÓN			
DETALLES DEL SEGUIMIENTO DE LA ACTUACIÓN			
Fecha	Comentarios		
VALORACIÓN FINAL			



RECOMENDACIONES

SITUACIÓN

ÁMBITOS ESTRATÉGICOS (PDR)

2. SECTOR PRIMARIO: MANTENIMIENTO DEL SECTOR MAYORITARIO VITIVINICOLA; ADEMAS DEL IMPULSO DEL OLIVO Y DEL ACEITE. SENSIBILIZACION PARA SU PUESTA EN VALOR Y RECONOCIMIENTO

LÍNEAS DE TRABAJO (PDR)

Impulso a una agricultura multifuncional y sostenible y la valoración de la producción local mediante acciones de sensibilización

ACTUACIÓN

Puesta en marcha de iniciativas de sensibilización social y participación en iniciativas que ya se desarrollan (NIREA,...).

DESCRIPCIÓN

- Desarrollo de la iniciativa NIREA en la comarca: colaboración con el equipo dinamizador para la puesta en marcha de algún proyecto Nirea, visualización de noticias comarcales en la Plataforma, utilización de materiales en eventos, ...
- Difusión entre los centros escolares de Rioja Alavesa de programas impulsados por otras entidades: Nekazariak eskolan, Kalitatea Topera...

PRINCIPALES HITOS

- Definición de un proyecto Nirea a poner en marcha.
- Sensibilización y captación de grupos escolares interesados en participar en los distintos programas que se ofertan dirigidos a ellos.
- Desarrollo de las acciones concretas.
- Valoración de la repercusión lograda.

RESPONSABLE	ADR	COORDINADORES/AS	ADR	OTROS AGENTES	HAZI, Cuadrilla, Centros Escolares
--------------------	-----	-------------------------	-----	----------------------	------------------------------------

OBJETIVOS GENERALES Y ESPECÍFICOS A LOS QUE CONTRIBUYE

Objetivos generales:
 Mejora de la oferta de servicios prestados.
 Aumentar el desarrollo económico de la comarca, especialmente del sector vitivinícola.
 Mantener la población y su marcada identidad comarcal
 Impulsar la diversificación del sector primario y la producción respetuosa con el medio ambiente.

Objetivos específicos:
 Mejorar la sostenibilidad de las explotaciones.
 Poner en valor la labor de productores/as.
 Generar nuevas posibilidades de negocio.
 Conseguir el reconocimiento de la sociedad local.
 Aumentar el consumo de productos locales.

INDICADORES OPERATIVOS

Indicador	Valor previsto	Valor real
Desarrollo de proyectos NIREA	1	
Acciones de difusión de iniciativas de sensibilización	3	

VIGENCIA DE LA ACTUACIÓN



2021	
PRESUPUESTOS Y PRINCIPALES FUENTES DE FINANCIACIÓN	
DETALLES DEL SEGUIMIENTO DE LA ACTUACIÓN	
Fecha	Comentarios
VALORACIÓN FINAL	
RECOMENDACIONES	

SITUACIÓN					
ÁMBITOS ESTRATÉGICOS (PDR)					
2. SECTOR PRIMARIO: MANTENIMIENTO DEL SECTOR MAYORITARIO VITIVINICOLA; ADEMAS DEL IMPULSO DEL OLIVO Y DEL ACEITE. SENSIBILIZACION PARA SU PUESTA EN VALOR Y RECONOCIMIENTO					
LÍNEAS DE TRABAJO (PDR)					
Impulso a una agricultura multifuncional y sostenible y la valoración de la producción local mediante acciones de sensibilización.					
ACTUACIÓN					
Apoyo a la Asociación del Olivo de Rioja Alavesa (AORA)					
DESCRIPCIÓN					
- Colaboración con la Asociación del Olivo de Rioja Alavesa (AORA).					
PRINCIPALES HITOS					
<ul style="list-style-type: none"> - Definición de líneas de trabajo de colaboración. - Desarrollo de las acciones concretas. - Valoración de la repercusión lograda. 					
RESPONSABLE	ADR	COORDINA-DORES/AS	ADR	OTROS AGENTES	AORA
OBJETIVOS GENERALES Y ESPECÍFICOS A LOS QUE CONTRIBUYE					
<p><u>Objetivos generales:</u> Impulsar la diversificación del sector primario y la producción respetuosa con el medio ambiente.</p> <p><u>Objetivos específicos:</u> Poner en valor la labor de productores/as. Generar nuevas posibilidades de negocio. Conseguir el reconocimiento de la sociedad local. Aumentar el consumo de aceite de Rioja Alavesa.</p>					
INDICADORES OPERATIVOS					
Indicador	Valor previsto			Valor real	
Acciones de difusión de iniciativas de sensibilización Este año esta colaboración se plantea en el Strep Escape con una cata de aceite	1				
VIGENCIA DE LA ACTUACIÓN					
2021					
PRESUPUESTOS Y PRINCIPALES FUENTES DE FINANCIACIÓN					
DETALLES DEL SEGUIMIENTO DE LA ACTUACIÓN					
Fecha	Comentarios				
VALORACIÓN FINAL					



RECOMENDACIONES



SITUACIÓN vigente

ÁMBITOS ESTRATÉGICOS (PDR)					
3. DESARROLLO ECONOMICO DIVERSIFICADO (INDUSTRIA, TURISMO, EMPRENDIMIENTO, SERVICIOS,...) Y POTENCIACION DE LA FORMACION EN LA COMARCA					
LÍNEAS DE TRABAJO (PDR)					
Impulso del emprendimiento y el empleo (campaña sensibilización, formación, acompañamiento, encuentros, buenas prácticas, ...)					
ACTUACIÓN					
Difusión entre nuestras personas emprendedoras de las actuaciones que se vayan realizando					
DESCRIPCIÓN					
<ul style="list-style-type: none"> Difusión de entre nuestras personas emprendedoras de las acciones de emprendimiento que se realicen como pueden ser: <ol style="list-style-type: none"> Jueves de emprendimiento Formación semestral de Hazi Encuentros de Alavesa Innova Colaboración con la Cuadrilla de Laguardia-Rioja Alavesa del proyecto Lurrikara en Rioja Alavesa (esta colaboración está pendiente de concretarse), este proyecto está promovido por el Instituto Foral de Juventud. 					
PRINCIPALES HITOS					
- Difusión de las acciones realizadas por esta Entidades					
RESPONSABLE	ADR	COORDINA-DORES/AS	ADR	OTROS AGENTES	HAZI, ALAVA INNOVA
OBJETIVOS GENERALES Y ESPECÍFICOS A LOS QUE CONTRIBUYE					
<u>Objetivos generales:</u> Aumentar el desarrollo económico de la comarca, <u>Objetivos específicos:</u> Visibilizar proyectos de autoempleo. Formar un grupo de referencia en emprendimiento de la comarca. Recoger necesidades e inquietudes de este sector. Crear un punto de encuentro de personas emprendedoras. Acercar servicios y asesorar a este grupo.					
INDICADORES OPERATIVOS					
Indicador	Valor previsto		Valor real		
Número de actividades de emprendimiento y formación difundidas	2				
Nº de actividades de Alava emprende difundidas	10				



Reuniones Instituto Foral de juventud	3	
VIGENCIA DE LA ACTUACIÓN		
2021		
PRESUPUESTOS Y PRINCIPALES FUENTES DE FINANCIACIÓN		
DETALLES DEL SEGUIMIENTO DE LA ACTUACIÓN		
Fecha	Comentarios	
VALORACIÓN FINAL		
RECOMENDACIONES		



SITUACIÓN Vigente

ÁMBITOS ESTRATÉGICOS (PDR)

3. DESARROLLO ECONOMICO DIVERSIFICADO (INDUSTRIA, TURISMO, EMPRENDIMIENTO, SERVICIOS,...) Y POTENCIACION DE LA FORMACION EN LA COMARCA

LÍNEAS DE TRABAJO (PDR)

Impulso del emprendimiento y el empleo (campana sensibilización, formación, acompañamiento, encuentros, buenas prácticas,...)

ACTUACIÓN

Estudiar la posibilidad de realizar actuaciones comunes en los establecimientos de hostelería propiedad de los Ayuntamientos de Rioja Alavesa con el objetivo de mejorar su imagen y atractivos a la hora de su adjudicación.

DESCRIPCIÓN

Trabajar la posibilidad de ofertar nuevos servicios o analizar buenas prácticas como:

- Análisis de diferentes salidas para los establecimientos hosteleros municipales,....
- Extraer acciones susceptibles de adaptar del Modelo de Ostatus realizado por la Asociación de desarrollo Rural Tolomendi.

PRINCIPALES HITOS

- Durante el año 2020 se ha realizado la recogida de datos de establecimientos hosteleros / locales propiedad de los Ayuntamientos.
- Análisis de los datos obtenidos.
- Propuesta de acciones conjuntas.
- Visita a una experiencia de un Ostatus en Gipuzkoa por parte de los alcaldes y alcaldesas de Rioja Alavesa.

RESPONSABLE	ADR	COORDINADORES/AS	ADR	OTROS AGENTES	HAZI, Cuadrilla y Ayuntamientos
--------------------	-----	-------------------------	-----	----------------------	---------------------------------

OBJETIVOS GENERALES Y ESPECÍFICOS A LOS QUE CONTRIBUYE

Objetivos generales:

Mejorar la oferta de servicios.

Objetivos específicos:

Encontrar una fórmula satisfactoria de gestión público-privada de los locales hosteleros propiedad de Ayuntamientos y otras entidades.

INDICADORES OPERATIVOS

Indicador	Valor previsto	Valor real
Nº de locales/empresas atendidas	5	
Nº de actuaciones realizadas	2	
Visitas a experiencias en Tolomendi	1	

VIGENCIA DE LA ACTUACIÓN

2021



PRESUPUESTOS Y PRINCIPALES FUENTES DE FINANCIACIÓN	
DETALLES DEL SEGUIMIENTO DE LA ACTUACIÓN	
Fecha	Comentarios
VALORACIÓN FINAL	
RECOMENDACIONES	

4. ANEXOS

ANEXO 1

PRIORIZACION 2021 DE TIPOLOGIAS DE PROYECTOS COMARCALES EN BASE AL CRITERIO DE VALORACIÓN “GRADO DE ADAPTACIÓN AL PDR COMARCAL”, PARA LAS CONVOCATORIAS DE AYUDAS DE DESARROLLO RURAL DE GOBIERNO VASCO (LEADER /EREIN).

AYUDAS LEADER 2021 (G1-G2-G3)

Públicos

PUNTOS	CATEGORIA		TIPOLOGIA DE PROYECTOS
10	ALTA	1	SERVICIOS BASICOS
7	MEDIA	2	INFRAESTRUCTURAS BASICAS
		3	INFRAESTRUCTURAS NO BASICAS
5	BAJA	4	PROYECTOS GENERADORES DE ACTIVIDAD ECONOMICA
		5	SERVICIOS BASICOS

Privados

PUNTOS	CATEGORIA		TIPOLOGIA DE PROYECTOS
10	ALTA	1	SERVICIOS BASICOS
7	MEDIA	2	INFRAESTRUCTURAS BASICAS
		3	INFRAESTRUCTURAS NO BASICAS
5	BAJA	4	PROYECTOS GENERADORES DE ACTIVIDAD ECONOMICA
		5	SERVICIOS BASICOS



AYUDAS EREIN 2021 (G4-G5-G6)

Publicos

PUNTOS	CATEGORIA		TIPOLOGIA DE PROYECTOS
10	ALTA	1	SERVICIOS BASICOS
7	MEDIA	2	INFRAESTRUCTURAS BASICAS
		3	INFRAESTRUCTURAS NO BASICAS
5	BAJA	4	PROYECTOS GENERADORES DE ACTIVIDAD ECONOMICA
		5	SERVICIOS BASICOS

Privados

PUNTOS	CATEGORIA		TIPOLOGIA DE PROYECTOS
10	ALTA	1	SERVICIOS BASICOS
7	MEDIA	2	INFRAESTRUCTURAS BASICAS
		3	INFRAESTRUCTURAS NO BASICAS
5	BAJA	4	PROYECTOS GENERADORES DE ACTIVIDAD ECONOMICA
		5	SERVICIOS BASICOS



ANEXO 2

LISTADO DE PROYECTOS PRESENTADOS A AYUDAS DE DESARROLLO RURAL

En la siguiente tabla se enumerarán aquellos proyectos que se han presentado a las ayudas de desarrollo rural en este año 2021, ya que ha sido publicadas a finales de diciembre del 2020, y el plazo de presentación ha finalizado el 30 de enero en el caso del EREIN y el 28 de febrero en el caso del Leader.

Por lo que la totalidad de proyectos ha sido la siguiente

EREIN	Públicos	4
	Privados	9
LEADER	Apoyo al emprendimiento	5
	Creación y modernización de empresas	7
	Infraestructuras	15
	Vivienda	2
Total		42

Los proyectos se agruparán por ámbito estratégico y por línea de trabajo, con el fin de tener una visión global del encaje de los proyectos en el PDR y son los siguientes que se detallan.



SOLICITUDES EREIN PRIVADAS 2021

Solicitante	Proyecto	Municipio
Casa rural Garitabia	Rehabilitación y puesta en marcha de una casa rural en Laguardia de 4 habitaciones con capacidad para 12 personas.	Laguardia
Bodegas Ladrón de Guevara SL	El jardín de tentaciones, Es la puesta en marcha de un espacio de comida y degustación en la finca que la bodega tiene en el balcón con vistas al Ebro	Elciego
Viñedos de Páganos SL	Puesta en marcha de proyecto enoturístico con experiencia en bodega y viñedo habilitando los calados para que sean visitables	Páganos –Laguardia
En blanco y tinto Dion 3 SLU	Alojamiento rural en Elciego	Elciego
Alejandro Bañares Molares	Creación de su puesto de trabajo para la gestión de casa rural La Cueva en Elciego y poner en marcha en el mismo lugar una tienda de producto local	Elciego
Amox Iberian Inverment SL	Puesta en marcha de casa rural en Laguardia “El retiro del obispo”	Laguardia
Zorione Ugarte, Felicidad	Acondicionamiento de Solarium y mejora de jardín en Casa Rural Legado de Zabala	Laguardia
Aeternal mentis SA	Brain Mirroring Center	Laguardia



Bengoia asociados

Rehabilitación de un edificio destinado a hotel de dos estrellas y apartamentos.

Laguardia

SOLICITUDES EREIN PUBLICOS 2021

Solicitante	Proyecto	Municipio
Ayuntamiento de Laguardia	REACONDICIONAMIENTO Y RECUPERACIÓN DEL ENTORNO HABITADO DEGRADADO DE LA PLAZA BARBACANA EN LAGUARDIA (ÁLAVA) – INSTALACIÓN DE EQUIPAMIENTO JUVENIL, MOBILIARIO URBANO Y AJARDINAMIENTO	LAGUARDIA
Ayuntamiento de Elciego	Instalaciones de producción fotovoltaicas en dos cubiertas existentes en los edificios municipales (Frontón y Hogar del jubilado)	Elciego
Junta Administrativa de Párganos	Rehabilitación y mejora de accesibilidad y seguridad en la pista polideportiva de Párganos	Párganos
Junta Administrativa de Barriobusto	Acondicionamiento de senda en Barriobusto, se mejora una zona degradada	Barriobusto



SOLICITUDES LEADER 2021

LEADER. Ayudas para el apoyo al emprendimiento

SOLICITANTE	TITULO PROYECTO	MUNICIPIO
NEREA CABALLERO JIMENEZ	PELUQUERIA IMC	LAPUEBLA DE LABARCA
JUDIT GIL FERNANDEZ "TOLVA & LOUISE	COMERCIALIZADORA VINOS PARA MUJERES	LABASTIDA
OSCAR MARTINEZ BLANCO	MAÑUETAREN ETXE NAGUSIA SC_EN CONSTITUCIÓN	BAÑOS DE EBRO
ENRIQUE MARTINEZ LOPEZ-GIL	VIÑEDOS JAUREGIA	ELVILLAR /BILAR
MARTA BERMUDEZ PEREZ DE AZPILLAGA	HAZCA DECOR, PROYECTO DE DECORACIÓN CON GLOBOS Y REGALOS	LANCIEGO



LEADER.- Ayudas a las inversiones en la creación, ampliación y modernización de empresas,

SOLICITANTE	TITULO DE PROYECTO	MUNICIPIO
CUNCIAL SAL	PROYECCTO DE RESINAS 2021	LABASTIDA
NEREA CABALLERO JIMENEZ	INVERSION PELUQUERIA IMC	LAPUEBLA DE LABARCA
MARIA BLANCA CASADO FONCEA	MEJORAS EN NEGOCIO DE HOSTELERIA	BAÑOS DE EBRO
EDUARDO PASCUAL ALUTIZ	NUEVA LINEA DE NEGOCIO: ZONA DE SPA Y TRATAMIENTOS EN SAMANIEGO	SAMANIEGO
JON HERMOSILLA SAEZ	Casa Rural El Cuento en Baños de Ebro Álava	BAÑOS DE EBRO
EDUARDO PASCUAL ALUTIZ	GASTRO BAR & WINE EVENTS en Samaniego	SAMANIEGO
BIZI ARABAKO ERRIOXA CB	ALOJAMIENTO RURAL EN NABARIDAS	NAVARIDAS



LEADER.-Ayudas para las infraestructuras

SOLICITANTE	TITULO PROYECTO
AYUNTAMIENTO DE NAVARIDAS	Nuevas instalaciones de infraestructuras urbanas y pavimentación de las calles La Pila y Vitoria"
AYUNTAMIENTO DE LEZA	NUEVAS INSTALACIONES DE ALUMBRADO PÚBLICO EXTERIOR EN EL MUNICIPIO DE LEZA. FASE 2
AYUNTAMIENTO DE VILLABUENA DE ALAVA	URBANIZACION DE LA TRAVESIA DE CAMINO DE SAMANIEGO EN VILLABUENA DE ALAVA
AYUNTAMIENTO DE ELVILLAR/BILAR	ADAPTACIÓN DE ALUMBRADO PÚBLICO EXTERIOR (III.FASE)
AYUNTAMIENTO DE YÉCORA	ACONDICIONAMIENTO DE ESPACIO PARA USO DEPORTIVO Y CULTURAL EN FRONTÓN DE YÉCORA.
AYUNTAMIENTO DE LANCIEGO	ACONDICIONAMIENTO DE INFRAESTRUCTURAS URBANAS Y PAVIMENTACION DE LAS CALLES PLAZA, IRADIER SALABERRI Y MAYOR
AYUNTAMIENTO DE LANCIEGO	ADAPTACION DE ALUMBRADO PUBLICO EXTERIOR DE LANCIEGO FASE III.
AYUNTAMIENTO DE KRIPAN	PROYECTO DE RECOGIDA Y EVACUACION DE AGUAS PLUVIALES EN LA ZONA DE LAS PISCINAS
AYUNTAMIENTO DE BAÑOS DE EBRO	ADQUISICION DE 2 EDIFICIOS PARA NUEVO EQUIPAMIENTO MULTIUSOS EN BAÑOS DE EBRO



AYUNTAMIENTO DE SAMANIEGO	Equipamiento del centro de emprendimiento y casa de cultura en Samaniego
AYUNTAMIENTO DE LAPUEBLA DE LABARCA	RENOVACION DE ALUMBRADO PUBLICO PARA MEJORA DE LA EFICIENCIA ENERGETICA en Lapuebla de Labarca.
AYUNTAMIENTO DE LABASTIDA	Proyecto de rehabilitación y construcción de edificio cívico social
JUNTA ADMINISTRATIVA DE SALINILLAS DE BURADON	SOTERRAMIENTO Y ACTUALIZACION DE LINEAS Y ACOMETIDAS DE SALINILLAS DE BURADON
AYUNTAMIENTO DE ELVILLAR-BILAR	CREACIÓN DE ESPACIO DE SALÓN DE USOS MÚLTIPLES EN ELVILLAR/BILAR
AYUNTAMIENTO DE LAPUEBLA DE LABARCA	REFORMA DE EDIFICIO PARA ALBERGUE DEL CAMINO IGNACIANO

LEADER .- Ayudas para la vivienda.

SOLICITANTE	TITULO PROYECTO	MUNICIPIO
GORKA MARTÍNEZ DE CAÑAS DEL RIO	VIVIENDA EN PLANTA PRIMERA DE EDIFICIO DE BODEGA (Nueva construcción)	VILLABUENA DE ALAVA
NAIARA MAESTRESALA RIVERA	“PROYECTO DE REFORMA DE VIVIENDA EXISTENTE C/ SAN ROQUE 14 DE VILLABUENA (Rehabilitación)	VILLABUENA DE ALAVA

