

**ARABAKO
ERRIOXA
RIOJA
ALAVESA**

**2022 KO
MEMORIA
/MEMORIA
2022**



ÍNDICE

1. Contextualización
 - 1.1. Introducción
 - 1.2. Presentación de la ADR *Rioja Alavesa*
 - 1.3. *Ámbito de trabajo: Rioja Alavesa*
 - 1.4. Programa de Desarrollo Rural Comarcal
 - 1.4.1. Definición
 - 1.4.2. Marco Estratégico
 - 1.4.3. Metodología de despliegue
2. Servicios de la ADR
3. Actuaciones y proyectos 2022 en el marco del PDR.
- 4- Anexos
 - 4.1- Actuaciones llevadas a cabo por la asociación en los ámbitos a los que se refiere el apartado 3 del artículo 2 de la ley 4/2005, de 18 de febrero, para la igualdad de mujeres y hombres.
 - 4.2 Priorización de tipologías de proyectos comarcales en base al criterio de valoración "grado de adaptación al PDR comarcal", para las convocatorias de ayudas de desarrollo rural de Gobierno Vasco (LEADER/EREIN)
 - 4.3 Listado de proyectos presentados a ayudas de desarrollo rural

1. CONTEXTUALIZACIÓN

1.1.- INTRODUCCIÓN

El plan de Gestión Anual 2022 recoge las actuaciones a llevar a cabo en este ejercicio con la finalidad de alcanzar los objetivos que lleven a la comarca hacia la VISION 2020 marcada en el PDR de Rioja Alavesa.

1.2.- PRESENTACIÓN DE LA ASOCIACIÓN DE DESARROLLO RURAL RIOJA ALAVESA

La Ley de Desarrollo Rural, en su artículo 13, establece las Asociaciones de Desarrollo Rural como uno de los instrumentos de mediación para el desarrollo rural, instando al Gobierno a establecer los requisitos necesarios para el reconocimiento de entidades de derecho privado, con forma de Asociación.

En la misma Ley se dispone que, mediante Convenio con la Administración, las Asociaciones de Desarrollo Rural oficialmente reconocidas podrán establecer su participación y colaboración en las actuaciones de los Programas de Desarrollo Rural.

La Asociación de Desarrollo Rural de Rioja Alavesa se constituye el 18 de enero de 1995 como una Asociación sin ánimo de lucro, acogándose a lo dispuesto en la Ley Orgánica 1/2002, de 22 de marzo, reguladora del Decreto de Asociación y a la Ley 3/1.998, de 12 de febrero, de Asociaciones, aprobada por el Parlamento Vasco, de acuerdo con lo establecido en los artículos 9 y 10.13 del Estatuto de Autonomía del País Vasco, y fijándose su domicilio social en Ctra. De Vitoria, 2 de Laguardia (Araba).

La Asociación tiene como fines el Desarrollo Socioeconómico y la mejora de las condiciones de vida y dotación de servicios de la comarca de Rioja Alavesa y en especial, servir de cauce de participación y colaboración de los sectores agrario, industrial, comercial, el sector turístico y la Administración Local de la comarca en la promoción, elaboración y ejecución de programas dirigidos al cumplimiento de dichos fines.

La ADR Rioja Alavesa participa en Mendinet y MENEKO junto con otras Asociaciones de Desarrollo Rural de Euskadi y Hazi Fundazioa y en la Mesa Territorial de Álava.

Las personas representantes de las entidades que componen la Junta Directiva de la Asociación de Desarrollo Rural son las siguientes:

- **Doña Maider Murillo Treviño**, en representación de la Cuadrilla de Laguardia-Rioja Alavesa, con el cargo de presidenta.
- **D. Pedro Alberto Lapresa** en representación de KONFEKOOP, Confederación de Cooperativas de Euskadi con el cargo de vicepresidente.
- **Dña. Susana Frías del Val**, en representación del Foro de Igualdad de Rioja Alavesa, perteneciente a la Asociación Garnatza que ejerce como Secretaria.
- **D. Juan Manuel Lavín Santamaría**, en representación de la Asociación para el Progreso del Turismo y la Economía Ruta del Vino de Rioja Alavesa, con el cargo de tesorero.

Además, componen la Asociación de Desarrollo Rural otras entidades representadas por las siguientes personas:

- **D. Fernando Salamero Laorden** del Sindicato Empresarial Alavés (sector empresas), con el cargo de vocal.
- **Dña. Ana Martínez Bujanda** del Sindicato Empresarial Alavés (sector bodegas), con el cargo de vocal.
- **Doña Miren Martínez García** y **D. Emilio Aguillo Mateo**, de la Asociación de Bodegas de Rioja Alavesa, con el cargo de vocal (en este caso comparten el cargo)
- **D. Basilio Blanco**, de la Unión de Agricultores y ganaderos de Álava.
- **Dña. Gema Berzal**, de Federación de Ikastolas de Rioja Alavesa, con el cargo de vocal.
- **D. Jorge Martínez**, en representación de MAORA.
- **D. Valentín de Torre** del Club de Fútbol de Rioja Alavesa Luzerna, con el cargo de vocal
- **Dña. Alejandra Álvarez**, de las Asociaciones de Comerciantes de Rioja Alavesa, con el cargo de vocal.
- **Dña. Maria Dolores Rodríguez**, en representación de los Centros Públicos de Rioja Alavesa con el cargo de vocal

En representación de las Administraciones a las reuniones asiste **un técnico de promoción de la comarca de Fundación HAZI** en representación del Gobierno Vasco y de **la Diputación Foral de Álava asiste el Director de Equilibrio Territorial de la Diputación Foral de Álava.**

Recursos humanos

Este año 2022 la Asociación de Desarrollo Rural de Rioja Alavesa ha contado con una técnica con un contrato del 66% de la jornada LIDE ERRASTI MUÑOZA, esta ha sido contratada el 1 de diciembre del 2021 hasta el 30 de noviembre del 2022, momento el que se vuelve a sacar la plaza con un contrato indefinido.

La Asociación tiene firmado un convenio de funcionamiento con la Cuadrilla de Laguardia –Rioja Alavesa que aporta recursos humanos para labores técnicas y labores administrativas además de todos los servicios de la propia Cuadrilla como espacios de uso y materiales. La persona que realiza las labores de apoyo técnico es ALICIA LOPEZ NEGUERUELA, Técnica de promoción económica de esta Entidad.

La Oficina de la Asociación de Desarrollo Rural de Rioja Alavesa está situada dentro del edificio de la Cuadrilla de Laguardia-Rioja Alavesa en Ctra. Vitoria, 2 de Laguardia (Álava).

1.3.- ÁMBITO DE TRABAJO: RIOJA ALAVESA

La comarca de Rioja Alavesa – Arabako Errioxa – se sitúa al Sur del Territorio Histórico de Álava. Está dividida en dos partes como consecuencia de un entrante de la Comunidad Autónoma de La Rioja, dejando aislado el municipio de Labastida. La comarca limita al Norte con la Montaña Alavesa, al Sur con el Río Ebro que sirve de límite meridional con el vecino territorio de La Rioja, al Este con Navarra y al Oeste con el

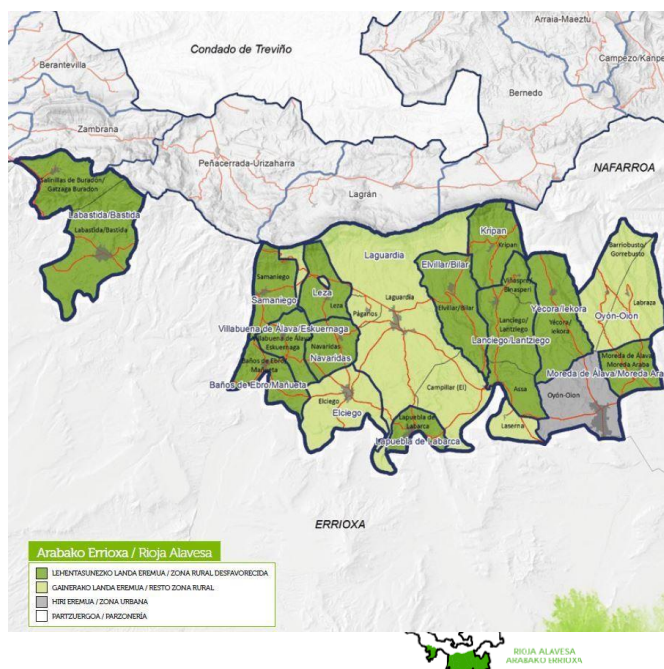

entrante de San Vicente de la Sonsierra y Ábalos (La Rioja). La cota más alta es el Monte Palomares (1.439 m.), y la más baja la marca del río Ebro en el término de Laserna en Laguardia (370 m).

La comarca está constituida por un total de 23 núcleos de población, que se agrupan en **los 15 municipios:**

Baños de Ebro/ Mañueta	Leza
Kripan	Moreda de Álava
Elciego	Navaridas
Elvillar/ Bilár	Oyón-Oion J.A. Labraza J.A. Barriobusto
Labastida J.A. Salinillas de Buradón	Samaniego
Laguardia J.A. Párganos Barrio Elcampillar Barrio Laserna	Villabuena de Álava
Lanciego/ Lantziego Barrio Viñaspre Barrio Assa	Yécora
Lapuebla de Labarca	

La mayor parte de la población se distribuye en tres núcleos bien diferenciados y a su vez, estos núcleos dividen a la comarca en tres zonas. En estos tres municipios (Oyón-Oion, Laguardia y Labastida) se encuentra el 54% de la población.

Las tres zonas comarcales quedarían de la siguiente manera:

- **Zona de Labastida:** Abarca también la Junta Administrativa de Salinillas de Buradón. Este municipio está situado en la parte más occidental de la comarca y es el más cercano a la capital Vitoria-Gasteiz, por lo que es el que más vínculos comerciales y de servicio tiene con ésta.

La actividad vinícola es la actividad económica más importante de la zona. Cuenta también con grandes bodegas instaladas en el municipio, pero hay que destacar que la mayor parte de la población se dedica a la agricultura. Este municipio cuenta con un nº muy importante de viviendas de segunda residencia pertenecientes a personas procedentes de resto de la CAPV, concretamente del interior de Gipuzkoa, de Bizkaia y de la

capital de la provincia Vitoria-Gasteiz. Hay que hacer notar que Rioja Alavesa puede aumentar hasta 10 veces la población en las épocas de verano y de Semana Santa. De ahí la dotación de infraestructuras turísticas y de ocio como restaurantes, bares, vinotecas, etc.

La actividad industrial es muy escasa y las personas del municipio que trabajan en la industria se desplazan a Haro o a Miranda de Ebro.

- **Zona de Laguardia:** Es la capital política de la comarca. Muy próximos se encuentran una serie de municipios como Leza, Navaridas, Elvillar, Lapuebla de Labarca, Elciego, Villabuena, Baños de Ebro, Samaniego, Lanciego y Kripan y la Junta Administrativa de Páganos.

El municipio de Laguardia se encuentra situado en el centro geográfico de la comarca, allí hay un importante número de servicios como pueden ser: notario, registro, Casa del Vino, Oficina de Hacienda de Diputación Foral de Álava, entidades financieras, asesorías, despachos de abogados, inmobiliarias, comercio, etc.

Este municipio ha sido tradicionalmente uno de los más turísticos de Euskadi debido a su casco amurallado (fue una ciudad amurallada del Reino de Navarra) así como a la Portada Policromada y al excelente Retablo que posee en la Iglesia de Santa María de los Reyes.

Hay una gran actividad económica agrícola en esta zona, siendo el sector principal la viticultura, contando con un importante número de bodegas situadas por todos los municipios que rodean el entorno de Laguardia. En muchos casos son bodegas de tradición familiar con una explotación vinculada a la misma y en otros, son grupos empresariales que han instalado sus bodegas en la zona de Laguardia.

- **Zona de Oyón-Oion:** es el núcleo más grande de población y engloba municipios como son Yécora, Moreda de Álava, así como las Junta Administrativas de Labraza y Barriobusto. Oyón-Oion es un municipio muy vinculado a Logroño ya que se encuentra situado a 3 kilómetros de la capital de La Rioja. A pesar del crecimiento y de la cercanía de zonas industriales, es una zona tradicionalmente agrícola. En municipios de esta zona se da el cultivo del cereal, sobre todo en los situados más al Norte próximos a la Sierra de Cantabria.

En los años sesenta en Oyón-Oion se dio un importante desarrollo industrial debido a que contaba con un polígono Industrial en el que su ubicaron muchas empresas vinculadas al mundo del vino: etiquetas, acero inoxidable, etc. y también industrias químicas. La mayor parte de los trabajadores de estas empresas provienen de Logroño. Actualmente este polígono está consolidado y ha generado una importante vida económica en el municipio (entidades financieras, hostelería, etc.). Sin embargo, es importante subrayar que parte de la población mantiene parcialmente la actividad agrícola.

1.4.- PROGRAMA DE DESARROLLO RURAL COMARCAL DE RIOJA ALAVESA

a. Definición

El PDR es un instrumento de planificación estratégica que emana de la Ley de Desarrollo Rural del País Vasco 10/1998. En la misma se recoge que "... las políticas orientadas de manera específica al desarrollo de las zonas rurales del País Vasco adoptarán la forma de Programas de Desarrollo Rural".

Más concretamente, el PDR debe ser el documento que sirva de instrumento para la organización y gestión sostenible del medio rural comarcal, a través de la implicación y la asunción de compromisos por parte de todos/as los y las agentes implicados/as, la utilización de los recursos existentes y la definición de estrategias e iniciativas concretas encaminadas a garantizar el mejor desarrollo integral de la comarca.

Se elabora para que todas aquellas entidades, administraciones y personas que quieran contribuir (con recursos de todo tipo: económicos, personas, instalaciones...) al desarrollo de las zonas rurales de esa comarca:

- Tengan claras las principales apuestas identificadas en cada comarca para responder a las necesidades y preocupaciones de las zonas rurales.
- Dispongan de un instrumento común para la dinamización que estimule y garantice el despliegue de las acciones recogidas en el mismo.
- Sea el documento base de trabajo para todas aquellas Entidades y Administraciones que trabajan en pro del Desarrollo Rural.

Con el PDR se quiere conseguir:

- La implicación y compromiso de personas y organizaciones en el desarrollo de su comarca.
- Agilizar los procesos de creación de valor a nivel comarcal y supra comarcal.
- Introducir hábitos de generación, impulso y desarrollo de iniciativas en cooperación.
- Facilitar espacios que favorezcan un desarrollo rural activo y dinámico.
- La estructuración de las estrategias de desarrollo rural de las comarcas a través de las ADRs.
- Mejorar la coordinación entre las diferentes administraciones que actúan en el medio rural a la hora de definir y ejecutar sus políticas.
- Recuperar y reforzar la Red Vasca de Desarrollo Rural, para desarrollar y generar estrategias de DR a nivel CAPV.

b. Marco Estratégico

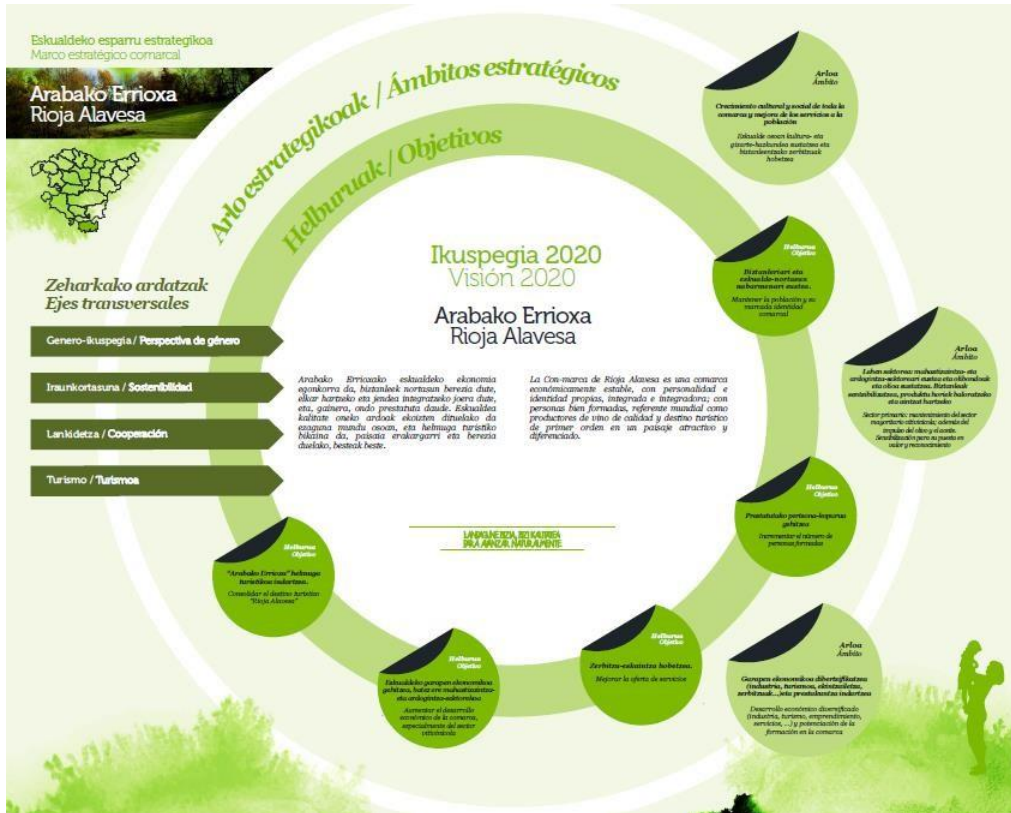

c. Metodología de despliegue

Uno de los mayores aprendizajes a lo largo de estos años de aplicación de los PDRs comarcales, ha sido la constatación de la necesidad de definir, además de una metodología para su elaboración, las pautas para una buena ejecución de los mismos.

Se quiere conseguir así, que estos Programas sean unos documentos vivos en los que la participación de las y los agentes comarcales en las acciones que deriven del mismo se convierta en una realidad y se logre un mayor grado de ejecución a lo largo del presente periodo.

Con formato: Sangría: Izquierda: 0 cm

En esta fase la importancia del QUIÉN y el CÓMO es crucial, por ello es fundamental definir:

- Qué agentes participan
- Cómo deberían agruparse
- Qué funciones cumpliría cada grupo
- cómo se organizan

Para ello se plantea una base metodológica común de ejecución o despliegue, que cada comarca personaliza adecuándose a sus necesidades y realidades.

La materialización de los PDRs se realiza a través de la definición de los Planes de Gestión Anuales. Estos documentos recogen las acciones a llevar a cabo en el año para ir dando respuesta a los objetivos marcados en el PDR para todo el periodo. Con este propósito, se ha definido una ficha modelo que permite concretar la información relativa a cada una de las acciones (responsables, participantes, principales hitos, presupuesto, ...). Igualmente, cada año se realizará la valoración del grado de desarrollo de las actuaciones contenidas en los Planes de Gestión Anuales.

Dentro del despliegue del Programa de Desarrollo Rural de Rioja Alavesa se constituyeron cuatro grupos de trabajo, no obstante, se acordó que para el ejercicio 2019 dos de ellos se fusionarán – el de emprendimiento y de formación- quedando de la siguiente manera:

- Mesa de alcaldes y alcaldesas

Se constituye con el objetivo de mejorar los servicios especialmente enfocados al mantenimiento de la población y la mejora de su calidad de vida.

Para ello se tratará de abordar temas de interés para la comarca como pueden ser: telecomunicaciones, servicios de Osakidetza, vivienda, rehabilitaciones, servicios comarcales, etc...

- Mesa de emprendimiento/ Mesa de formación

Los objetivos con los que se constituye este grupo son:

- Disminuir tasas de desempleo a través de la creación de empresas o apoyo a proyectos empresariales de empresas ya existentes en la comarca

- Conseguir creación de empresas viables que potencien el desarrollo económico de la comarca
- Apoyo a realización de proyectos que fomenten el desarrollo económico de la comarca (emprendimiento, diversificación y modernización)
- Impulsar la creación de empresas ligadas a servicios no existentes
- Mejorar la coordinación de la formación en la comarca de Rioja Alavesa desarrollando un protocolo de difusión de la información a todas las personas de la comarca optimizando los canales existentes en la actualidad
- Analizar posibles mejoras en la comunicación de la misma al público objetivo
- Trabajar en posibles mejoras para sensibilizar a la población de la importancia de la formación para la mejora de su empleabilidad y para el desarrollo económico de la comarca
- Mejorar la adecuación entre la oferta de la formación y la demanda de puestos de trabajo de las entidades de la comarca
- Mesa de sector primario: foro de transmisiones

En este caso, los objetivos son:

- Mantener el número de explotaciones agrarias y el modelo productivo cuando se produzcan la jubilación o cese del titular de la explotación
- Generar acciones que sensibilicen a la población de la importancia de la planificación, los plazos, la forma de transmisión, etc... (motivación a tiempo)
- Coordinación con entidades del sector para prevenir los posibles problemas existentes
- Fomentar la formación de los sucesores.

A continuación, se recogen los servicios y actuaciones a llevar a cabo en 2022 por la ADR.

Dichas actuaciones y servicios se desarrollarán siempre desde una perspectiva de género, cumpliendo así con lo establecido tanto en la Ley 4/2015 para la Igualdad de mujeres y hombres como en la Ley del Estatuto de las Mujeres Agricultoras 8/2015. Se recogerán de manera específica en el Anexo II en la memoria final de valoración del PG2020, todas las iniciativas llevadas a cabo a lo largo del año tanto en el ámbito de los servicios prestados por la ADR como en la ejecución de las actuaciones y proyectos.

2. SERVICIOS DE LA ASOCIACIÓN DE DESARROLLO RURAL RIOJA ALAVESA

SERVICIO		
Funciones internas de gestión de la ADR.		
DESCRIPCIÓN		
<p>En esta actuación se recogen las labores internas que realiza la ADR para su funcionamiento:</p> <p>Elaboración Plan de Gestión y seguimiento del mismo para su cumplimiento. Coordinar la participación de la Asociación y gestión de la información de la misma. Trámites administrativos correspondientes a la asociación como memorias, justificación de presupuestos, actas correspondientes a la Asociación, etc. Reuniones grupo interno ADR: Presidenta, Técnica de promoción Económica de la Cuadrilla de Laguardia-Rioja Alavesa y Técnica de Desarrollo Gestión de herramientas de comunicación: creación y constante actualización de la web, gestión diaria de las redes sociales de la asociación (Facebook, Instagram, Twitter) Acciones de comunicación: Campaña de comunicación en Instagram, Entrevistas en Radio Rioja Alavesa, publicaciones en Revista Berberana...) Convocatoria y celebración de Juntas y Asambleas. Formación interna y adecuación del personal técnico para el cumplimiento de sus funciones. Atención al público.</p>		
INDICADORES OPERATIVOS		
Indicador	Valor previsto	Valor real
Nº reuniones grupo interno ADR	5	5
Número juntas al año	2	0
Número asambleas al año	3	3
Nº de herramientas de	4	4

comunicaciones creadas: Web, ...		
Cursos de formación interna	3	3
Entrevistas medias de comunicación Presidencia	6	2
Publicaciones Revista Berberana	4	1
Intervenciones en Radio Rioja Alavesa	3	4
DETALLES DEL SEGUIMIENTO		
Fecha	Comentarios	
ASAMBLEA ADR		
09/03/2022	1º Reunión de la Asamblea de la ADR	
28/07/2022	2º Reunión de la Asamblea de la ADR	
24/11/2022	3º Reunión de la Asamblea de la ADR	
REUNIONES INTERNAS ADR		
17/01/2022	ASISTENTES: Presidenta (Maidier Murillo), Técnica de Promoción Económica de la Cuadrilla de Laguardia-Rioja Alavesa (Alicia Lopez) y Técnica de Desarrollo Rural de Rioja Alavesa (Lide Errasti Muñoa)	
23/02/2022	ASISTENTES: Presidenta (Maidier Murillo), Técnica de Promoción Económica de la Cuadrilla de Laguardia-Rioja Alavesa (Alicia Lopez) y Técnica de Desarrollo Rural de Rioja Alavesa (Lide Errasti Muñoa)	
16/05/2022	ASISTENTES: Presidenta (Maidier Murillo), Técnica de Promoción Económica de la Cuadrilla de Laguardia-Rioja Alavesa (Alicia Lopez) y Técnica de Desarrollo Rural de Rioja Alavesa (Lide Errasti Muñoa)	
14/07/2022	ASISTENTES: Presidenta (Maidier Murillo), Técnica de Promoción Económica de la Cuadrilla de Laguardia-Rioja Alavesa (Alicia Lopez) y Técnica de Desarrollo Rural de Rioja Alavesa (Lide Errasti Muñoa)	
05/09/2022	ASISTENTES: Presidenta (Maidier Murillo), Técnica de Promoción Económica de la Cuadrilla de Laguardia-Rioja Alavesa (Alicia Lopez) y Técnica de Desarrollo Rural de Rioja Alavesa (Lide Errasti Muñoa)	
13/10/2022	ASISTENTES: Presidenta (Maidier Murillo), Técnica de Promoción Económica de la Cuadrilla de Laguardia-Rioja Alavesa (Alicia Lopez) y Técnica de Desarrollo Rural de Rioja Alavesa (Lide Errasti Muñoa)	
PUBLICACIÓN REVISTA BERBERANA		
Febrero 2022	PUBLICACIÓN: Revista Berberana	
INTERVENCIÓN EN MEDIOS: PRESIDENCIA		
01/06/2022	RADIO RIOJA ALAVESA	
08/06/2022	RADIO RIOJA ALAVESA: Smart Rural	
15/06/2022	RADIO RIOJA ALAVESA: Smart Rural	
27/06/2022	RADIO RIOJA ALAVESA: Día de la ADR de Rioja Alavesa http://arabakoerrioxa.eus/es/radio/podcast/otros/3834-adr-eguna-2022-27-06-2022	
INTERVENCIÓN EN MEDIOS: TÉCNICA		
01/03/2022	RADIO RIOJA ALAVESA: Revista Alor http://arabakoerrioxa.eus/es/radio/podcast/otros/3603-alor-la-publicacion-del-adr-01-03-2022	
15/11/2022	RADIO RIOJA ALAVESA: Encuesta de vivienda en Rioja Alavesa	

	http://arabakoerrioxa.eus/es/radio/podcast/otros/4110-el-adr-rioja-alavesa-lanza-una-encuesta-sobre-vivienda-15-11-2022
FORMACIÓN INTERNA ADR	
20/06/2022	CURSO DE VERANO: El medio Rural en Euskadi y su futuro: estrategias y proyección (Donostia-San Sebastian)
21/06/2022	CURSO DE VERANO: El medio Rural en Euskadi y su futuro: estrategias y proyección (Donostia- San Sebastian)
27/09/2022	CURSO DE MANUEL DE PROCEDIMIENTO - Organiza: Meneko - Financia: HAZI FUNDAZIOA (FUNDAE) - Participante: 17 ADRs de Euskadi
25/10/2022	CURSO DE MANUEL DE PROCEDIMIENTO - Organiza: Meneko - Financia: HAZI FUNDAZIOA (FUNDAE) - Participante: 17 ADRs de Euskadi
22/11/2022	CURSO DE MANUEL DE PROCEDIMIENTO - Organiza: Meneko - Financia: HAZI FUNDAZIOA (FUNDAE) - Participante: 17 ADRs de Euskadi
13/12/2022	CURSO DE MANUEL DE PROCEDIMIENTO - Organiza: Meneko - Financia: HAZI FUNDAZIOA (FUNDAE) - Participante: 17 ADRs de Euskadi
30/09/2022	TALLER DE COMUNICACIÓN - Organiza: ARABALANDA - Financia: HAZI FUNDAZIOA (FUNDAE) - Participante: 6 ADRs de Álava
03/11/2022	TALLER DE COMUNICACIÓN - Organiza: ARABALANDA - Financia: HAZI FUNDAZIOA (FUNDAE) Participante: 6 ADRs de Álava
08/11/2022	TALLER DE COMUNICACIÓN - Organiza: ARABALANDA - Financia: HAZI FUNDAZIOA (FUNDAE) Participante: 6 ADRs de Álava
VALORACIÓN FINAL	
Se han realizado las reuniones programadas por lo que se han cumplido los objetivos marcados, en el caso de las reuniones internas se ha trabajado en colaboración permanente con la presidenta de la Asociación. Este año se ha tenido más presencia en Radio Rioja Alavesa y en las redes sociales de la comarca.	
RECOMENDACIONES	

PUBLICACIÓN REVISTA BERBERANA FEBRERO 2022

ASOCIACIÓN DE DESARROLLO febrero de 2022 | berberana | 5

Lide Errasti se ha incorporado a la Asociación de Desarrollo Rural

Este año definirán un plan de comunicación para la asociación



Estibaliz Sáenz
Lide Errasti es la nueva técnica de la Asociación de Desarrollo Rural (ADR) de Rioja Alavesa desde el pasado mes de diciembre. Nada más incorporarse realizó su primer viaje de trabajo, acompañando a la representante de Elvillar al encuentro en Ansó como parte del grupo 'Smart rural', allí conocieron las diferentes experiencias de este municipio para enfrentarse a problemas comunes a casi todas las localidades del medio rural, como el envejecimiento de la población, el problema de la vivienda y otros.

Elvillar se ha integrado en esta comunidad Smart rural, una red de municipios inteligentes, de la mano de Mendinet y junto a otros municipios vascos ponen en común los problemas de cada localidad y las experiencias que ponen en marcha para buscar soluciones. Jornadas de trabajo a las que Lide acude de manera habitual junto a la representante de Elvillar para aprender de los ejemplos expuestos y poder trasladar esas experiencias a Elvillar y también a Rioja Alavesa.

Otra parte importante del trabajo de Lide tras su incorporación al ADR es el desarrollo de un plan de comunicación para poder informar de una manera directa y diaria del trabajo de la asociación, de este modo el ADR ya está presente en redes sociales, con perfiles en Facebook, Twitter e Instagram. Por otro lado, trabajan en la publicación de una revista que pueda trasladar el quehacer del colectivo a la población así como la creación de una página web propia.

Durante los primeros meses del año, tanto Lide como su compañera en el ADR, Alicia López, están informando y asesorando a particulares y municipios sobre las ayudas Erein y Leader.

públicos y privados puedan optar a estas ayudas gestionadas por Gobierno Vasco con fondos europeos para el desarrollo de zonas rurales. Otro ámbito importante en el que trabajan desde la asociación es el de encontrar soluciones al problema de vivienda para intentar poner freno al envejecimiento de nuestros pueblos y a su despoblación.

Mémora Laguardia
Nuevo Tanatorio

Desde Mémora le asesoramos y ayudamos para que no tenga que preocuparse de nada

Personalización del servicio funerario, haciéndolo único e inolvidable.

Servicio a La Rioja Alavesa con asistencia telefónica 24 h.

Le acompañamos, asesoramos y nos encargamos de todo.

Disponemos de 2 salas de velatorio y fácil aparcamiento.

Además, podrá escoger los servicios adicionales que necesite.

Facilidades de pago y financiación.

Para más información llame al **900 231 132**

mémora

Tanatorio Mémora Laguardia
Carretera de Logroño, s/n
Laguardia

CURSO MIRAMAR: El medio Rural en Euskadi y su futuro: estrategias y proyección



SERVICIO		
Liderar el despliegue del PDR comarcal		
DESCRIPCIÓN		
<ul style="list-style-type: none"> - Coordinar los 3 grupos de trabajo para el despliegue del PDR. - Dar a conocer las acciones que se vayan realizando acorde al Plan de Gestión y los objetivos marcados en el PDR, tanto en los foros internos de la ADR, como a la población en general. <p>Dado que durante los años 2021 y 2022 tenemos un periodo transitorio se va a seguir trabajando con estos 3 grupos, se plantean la realización de 2 reuniones de cada uno de los grupos.</p> <ul style="list-style-type: none"> - Crear debate sobre estrategias para diversificar en una zona agraria con monocultivo. (Incluir dentro del Foro del sector agrario). 		
INDICADORES OPERATIVOS		
Indicador	Valor previsto	Valor real
Reuniones grupo coordinador	6	6
Reuniones grupos de trabajo	6	3
DETALLES DEL SEGUIMIENTO		
Fecha	Comentarios	
GRUPO COORDINADOR		
10/02/2022	Reunión grupos coordinador: Itziar Agirre (Área de Desarrollo Territorial, HAZI), Alicia Lopez (Técnica de Promoción Económica de la Cuadrilla de Laguardia-Rioja Alavesa) Lide Errasti (Técnica de Desarrollo Rural de Rioja Alavesa).	
16/02/2022	Reunión grupos coordinador: Itziar Agirre (Área de Desarrollo Territorial, HAZI), Alicia Lopez (Técnica de Promoción Económica de la Cuadrilla de Laguardia-Rioja Alavesa) Lide Errasti (Técnica de Desarrollo Rural de Rioja Alavesa). ONLINE	
MESAS DE TRABAJO		
09/03/2022	MESA DE ALCALDES/AS	
27/04/2022	MESA DE FORMACIÓN Y EMPRENDIMIENTO	
27/04/2022	MESA DE 1º SECTOR	
PTP RIOJA ALAVESA		
17/06/2022	Reunión del PTP de Rioja Alavesa	
19/10/2022	Presentación PTP de RIOJA ALAVESA	
VALORACIÓN FINAL		
Se han realizado las reuniones pertinentes con cada grupo de trabajo e ideado diferentes proyectos dentro de cada uno.		
RECOMENDACIONES		
En relación a la Mesa de alcaldes/as , se idearon a principios de año dos proyectos que se han desarrollado en este 2022: ARABAKO ERRIOXA-RIOJA ALAVESA QUIZ y ENCUESTA DE VIVIENDAS DE RIOJA ALAVESA.		

En cuanto a la **mesa de formación y emprendimiento**, se acordó seguir adelante con las visitantes escolares a diferentes empresas de la comarca, proyecto que se desarrollará en 2023 por adecuación con el calendario escolar.

Además, se habló de la posibilidad de crear algo similar a una escuela de idiomas, enfocado a mejorar el nivel de inglés de la comarca. Proyecto que también tendrá continuidad en 2023.

Por último, en cuanto a la mesa del **Primer Sector**, se acordó realizar una jornada informativa en relación con producciones y productos ecológicas, que seguiremos desarrollando en 2023. Además, ahora que las ADRs somos partes de los agentes HAZINNOVA, hemos conseguido que dos empresas generen 3 micro proyectos dentro del programa, que sin duda les ayudará en mejorar la innovación de sus empresas.

SERVICIO		
Información y asesoramiento en emprendimiento, intraemprendimiento y creación de empleo en colaboración con otras entidades.		
DESCRIPCIÓN		
Asesoramiento a personas emprendedoras y empresas. Se seguirá trabajando tanto con la Cuadrilla como con HAZI de cara a dar un asesoramiento integral a todas las personas promotoras que se acerquen a la ADR.		
Promoción de los espacios e infraestructuras existentes para el emprendimiento que existen o puedan ponerse en marcha en la comarca (colaborar con la iniciativa Landaekingunesarea de HAZI..).		
INDICADORES OPERATIVOS		
Indicador	Valor previsto	Valor real
Número de mujeres emprendedoras atendidas	20	15
Número de hombres emprendedores atendidos	20	17
Número de proyectos tutorizados a través de programas (Gaztenek, Lanbide, Geroa, ...)	15	5
Nº de espacios promocionados	5	0
DETALLES DEL SEGUIMIENTO		
Fecha	Comentarios	
07/04/2022	JUEVES DE EMPRENDIMIENTO, MIRAMON (Donostia-San Sebastián)	
21/04/2022	Reunión jóvenes emprendedores. Proyecto de Ludoteca en Labastida	
LANDAEKINGUNE SAREA		

20/07/2022 | Reunión INFORMATIVA + AYUNTAMIENTO DE SAMANIEGO

VALORACIÓN FINAL

- **JUEVES DE EMPRENDIMIENTO:** Se han difundido todos los “Jueves de emprendimiento” organizados hasta la fecha.
- **LANDAEKINGUNE SAREA:** Tras consultar con todos los ayuntamientos y JJAA de la comarca, solamente el ayuntamiento de Samaniego tenía un local disponible para el proyecto de Landaekingune Sarea. En julio se hizo una reunión informativa junto con las responsables del proyecto, la ADR y el ayuntamiento, y hoy en día el local “El Ochavo” de Samaniego, es parte de Landaekingune Sarea.

RECOMENDACIONES

JUEVES DE EMPRENDIMIENTO 07/04/2022



SERVICIO		
Información y asesoramiento a la población y a las entidades locales sobre los diferentes programas de ayudas en base a líneas de trabajo del PDR comarcal.		
DESCRIPCIÓN		
<p>Apoyo en la gestión de las ayudas de Desarrollo Rural EREIN (Privados y Públicos) y la Iniciativa LEADER, tanto durante la convocatoria como en el seguimiento de los proyectos.</p> <p>Apoyo a las personas emprendedoras y Entidades Locales en las solicitudes de Programa EREIN (Privados y Públicos) y LEADER.</p> <p>Seguimiento del desarrollo de los expedientes de Plan Foral, Obras Menores y Veredas del Departamento de Equilibrio Territorial de Diputación Foral de Álava.</p> <p>Organización de taller práctico sobre “Medios de identificación y firma digitales”</p>		
INDICADORES OPERATIVOS		
Indicador	Valor previsto	Valor real
Nº de entidades públicas atendidas	19	19
Nº de entidades públicas solicitantes de ayudas	19	19
Nº de empresas/personas solicitantes de ayudas	27	15 mujeres aprox. 10 hombre aprox.
Desglose sexo	16 mujeres 11 hombres	
Nº de cursos realizados	15	2
DETALLES DEL SEGUIMIENTO		
Fecha	Comentarios	
13/01/2022	· Reunión LEADER: Alai Lagun Boutique Apartamentos , proyecto LEADER en Labastida	
18/01/2022	· Reunión LEADER: Dani Garcia , proyecto LEADER en Labastida, apartamentos turísticos	
20/01/2022	· Visita técnica proyectos públicos LEADER: Jon Vitorica y Jimena Velasco (Area de Desarrollo Rural, Mendinet), Alicia Lopez (Técnica de Promoción Económica de la Cuadrilla de Laguardia Rioja Alavesa y Lide Errasti (Técnico de Desarrollo Rural de Rioja Alavesa).	
07/02/2022	· Reunión LEADER: Arturo Amurrio , posible proyecto LEADER en Labastida · Reunión LEADER: Ana , posible proyecto LEADER en Moreda de Álava	
15/02/2022	· Reunión LEADER: 2º encuentro con Alai Lagun Boutique Apartamentos , proyecto LEADER en Labastida · Reunión LEADER: Itsaso Companion , posible proyecto LEADER en Lanciego · Reunión EREIN: Mari Jose , proyecto EREIN en Laguardia. “Hotel Pachico”	
21/02/2022	· Reunión LEADER: Ayuntamiento de Labastida , asesoramiento para proyectos de LEADER 2022	

	<ul style="list-style-type: none"> • Reunión LEADER: Elida, posible proyecto LEADER
22/02/2022	<ul style="list-style-type: none"> • Reunión EREIN: 2º Mari Jose, proyecto EREIN en Laguardia “Hotel Pachico” • Reunión EREIN: Ander, proyecto EREIN en Laguardia • Reunión LEADER: Dunia, Erroiz, proyecto LEADER en Lanciego
23/02/2022	<ul style="list-style-type: none"> • Reunión LEADER: Laura Canta, proyecto LEADER en Labastida. Negocio de jardinería • Reunión LEADER: Ayuntamiento de Leza, asesoramiento para proyectos LEADER 2022 • Reunión LEADER: María Ibañez, asesoramiento en “justificación” de proyecto LEADER de 2021 • Reunión LEADER: Cristina Blanco, posible proyecto LEADER en Lanciego.
24/02/2022	<ul style="list-style-type: none"> • Reunión LEADER: Aitor Garcia Ayala, proyecto LEADER en Labastida
25/02/2022	<ul style="list-style-type: none"> • Reunión LEADER: Ayuntamiento de Samaniego, asesoramiento para proyectos LEADER 2022 • Reunión LEADER: 2º encuentro Laura Canta, proyecto LEADER en Labastida, Negocio de Jardinería
28/02/2022	<ul style="list-style-type: none"> • Reunión LEADER: Itxaso Companion, 2º encuentro de posible proyecto LEADER en Lanciego
01/03/2022	<ul style="list-style-type: none"> • Reunión LEADER: Ayuntamiento de Lanciego, asesoramiento para proyectos LEADER 2022 • reunión LEADER: Lorena del Pozo, proyecto LEADER en Labastida (reunión online)
02/03/2022	<ul style="list-style-type: none"> • Reunión LEADER: María Ibañez, asesoramiento en “justificación” de proyecto LEADER de 2021 • Reunión LEADER: Adriana Edurne, proyecto LEADER en Labastida.
03/03/2022	<ul style="list-style-type: none"> • reunión LEADER: Itxaso Companion, 3º encuentro posible proyecto LEADER en Lanciego • Reunión LEADER: Dani Garcia, proyecto LEADER en Labastida, apartamentos turísticos
08/03/2022	<ul style="list-style-type: none"> • Reunión LEADER: 2º encuentro Laura Canta, proyecto LEADER en Labastida. Negocio de jardinería • Reunión LEADER: Lorena del Pozo, proyecto LEADER en Labastida (reunión online)
09/03/2022	<ul style="list-style-type: none"> • Reunión LEADER: María Ibañez, asesoramiento en “justificación” de proyecto LEADER de 2021
14/03/2022	<ul style="list-style-type: none"> • Reunión LEADER: Lorena del Pozo, proyecto LEADER en Labastida (reunión online) • Reunión LEADER: Ayuntamiento de Baños de Ebro, asesoramiento para proyectos LEADER 2022 • Reunión LEADER: Junta administrativa de Salinillas de Buradon, asesoramiento para proyectos LEADER 2022
15/03/2022	<ul style="list-style-type: none"> • Reunión LEADER: Lorena del Pozo, proyecto LEADER en Labastida (reunión online)

	<ul style="list-style-type: none"> • Reunión LEADER: Ayuntamiento de Samaniego, asesoramiento para proyectos LEADER 2022
16/03/2022	<ul style="list-style-type: none"> • Reunión LEADER: Zafira, información sobre ayudas LEADER
17/03/2022	<ul style="list-style-type: none"> • Reunión LEADER: Ayuntamiento de Villabuena de Álava, asesoramiento para proyectos LEADER 2022
18/03/2022	<ul style="list-style-type: none"> • Reunión LEADER: Aitor Garcia Ayala, proyecto LEADER en Labastida • Reunión LEADER: Kepa (Elvillar), posible proyecto LEADER en Elvillar
21/03/2022	<ul style="list-style-type: none"> • Reunión LEADER: Gonzalo, proyecto LEADER en Samaniego
22/03/2022	<ul style="list-style-type: none"> • Reunión LEADER: Dani Garcia, proyecto LEADER en Labastida. Reunión de seguimiento • Reunión LEADER: Lorena Del Pozo, proyecto LEADER en Labastida. Reunión de seguimiento • Reunión LEADER: Laura Canta, proyecto LEADER en Labastida. Reunión de seguimiento
VALORACIÓN FINAL	
<p>En este año 2022 se ha realizado el trabajo de consulta con las JJAA y ayuntamientos que han requerido de nuestro asesoramiento.</p> <p>Además, se ha atendido a un gran número de empresas y personas emprendedoras con deseos de llevar a cabo sus proyectos.</p> <p>Se ha hecho también el trabajo de la difusión de las resoluciones de EREIN PÚBLICOS y EREIN PRIVADOS en el momento en el que la ADR tenía es información. En cuanto a la resolución de LEADER 2022, la situación de este año está sido más delicada. Al no tener una resolución final, se ha realizado el trabajo de comunicación de la situación de la ayuda, dando la noticia de la resolución favorable solamente a los proyectos seguros.</p>	
RECOMENDACIONES	
<p>Se seguirá trabajando directamente con todos los Ayuntamientos y JJAA, en la ayuda que nos soliciten, igual que con los vecinos y vecinas de la comarca que requieran información y asesoramiento sobre éstas.</p>	

SERVICIO

Participar en foros comarcales y supra-comarcales creados para la cooperación en temas de desarrollo rural.

DESCRIPCIÓN

El objetivo de la participación en estos foros es analizar determinadas acciones a desarrollar, conocer cuestiones que puedan afectar a la Comarca, trabajar en desarrollo de ciertos programas o acciones, conocimiento de experiencias trasladables a la comarca, plantear acciones formativas o generar proyectos en cooperación con otras comarcas.

Estos foros son entre otros: Mesa territorial Álava, Mendinet (la ADR de Rioja Alavesa pertenece a su Junta Directiva), ARABALANDA, Meneko Coordinación con la Cuadrilla de Rioja Alavesa, otras mesas a las que pueda incorporarse a lo largo de este ejercicio.

Cooperación: Desde Mendinet se tiene previsto seguir trabajando en 2 proyectos de cooperación:

Acercamiento rural-urbano y Smart Village.

- **Acercamiento Rural-Urbano:** En este 2022 en la fase 3 donde nos centraremos más en la sensibilización. Para ello, se plantearán diferentes acciones:
 - Incorporar a nuestra página web un catálogo de personas productoras
 - Facilitar herramientas a las personas productoras para promocionar y comercializar su producto
 - Intercambio de ideas y experiencias entre entidades socias para consolidar redes de aprendizaje y la propia comunicación del proyecto.
- **Smart Rural:** El objetivo principal para este 2022 será terminar la Estrategia Smart de Elvillar, para ello, se realizarán diferentes reuniones a lo largo del año donde trabajaremos los puntos que falten y creando una estrategia con la que el municipio de Elvillar tenga las suficientes herramientas para trabajar en son del correcto desarrollo del municipio. Además, el objetivo principal se combinará con diferentes actividades como son:
 - Jornadas de formación-acción
 - Visitas a diferentes comarcas para conocer proyectos similares
 - Establecimiento de las bases para la promoción y difusión del propio proyecto.
- **HAZINNOVA:** Desde Innobasque contactan con el grupo de acción local Mendinet para las ADRs de Euskadi puedan ser agentes de innovación dentro del proyecto HAZINNOVA. Proyecto que ofrece a las pequeñas pymes de nuestras comarcas, una ayuda en especie: 50H de asesoría *gratuita* sobre diferentes temáticas. El programa, ofrece 8 diferentes paquetes a las *pymes* y estás, después de identificar cuáles son los problemas más importantes de la empresa, desarrollan un proyecto eligiendo uno de esos paquetes. La función de la ADR es de captar esas *pymes* y ofrecer el programa, además de ayudar con la inscripción a la misma.
- Participación de la ADR en la nueva **Mesa Local de Coordinación entre Sistemas de Inclusión Social (Oyón-Oion).**

INDICADORES OPERATIVOS		
Indicador	Valor previsto	Valor real
Nº de reuniones de la Mesa territorial Álava	5	6
Nº de reuniones de Mendinet (Juntas y Asambleas)	6	9 Juntas Directivas 1 asamblea General 1 Asamblea Extraordinaria
Nº de reuniones de Arabalanda	5	4
Nº proyectos en cooperación	2	2
Reuniones grupo de trabajo SMART RURAL (ayuntamiento Elvillar y técnico de la ADR).	6	5
Reuniones HAZINNOVA	10	19
Reuniones de la mesa de inserción Laboral de Oyón-Oion		4
DETALLES DEL SEGUIMIENTO		
Fecha	Comentarios	
GOBIERNO VASCO		
21/10/2022	Reunión de Gobernanza (Nueva Ley de Desarrollo Rural)	
MESA TERRITORIAL DE ÁLAVA		
14/01/2022	Mesa Territorial de Álava	
16/03/2022	Mesa Territorial de Álava	
06/05/2022	Mesa Territorial de Álava (ADR Zabaia)	
12/06/2022	Viaje Político-Técnica	
13/06/2022		
11/10/2022	Mesa Territorial de Álava (Arkaute)	
18/11/2022	Mesa Territorial de Álava (Santa cruz de Campezo)	
MENDINET		
26/01/2022	Juntas Mendinet	
18/03/2022		
27/04/2022		
25/05/2022		
29/06/2022		
26/07/2022		
28/09/2022		
17/10/2022		
02/11/2022		
18/03/2022	Asamblea Mendinet	
15/06/2022	Asamblea Extraordinaria Mendinet	
MENEKO		

03/06/2022	Meneko
19/06/2022	Meneko
17/11/2022	Meneko
ARABALANDA	
02/03/2022 07/04/2022 20/05/2022 22/06/2022	ARABALANDA
ACERCAMIENTO RURAL URBANO	
18/02/2022	WEBINAR: Acercamiento Rural-Urbano
28/11/2022	Reunión Acercamiento Rural-Urbano (online)
SMART RURAL	
17/01/2022	Reunión grupo de trabajo de SMART RURAL
21/01/2022	2º 2021 Jornada SMART RURAL
18/02/2022	Webinar: Acercamiento Rural-Urbano y Smart Rural
10/03/2022	Reunión SMART RURAL (online)
10/05/2022	Reunión grupo de trabajo de SMART RURAL (presencial)
11/05/2022	1º JORNADA SMART RURAL 2022 (Orexa)
18/05/2022	SMART RURAL: Revisión de la Estrategia y Diseño de la Actividad de Participación (online)
25/05/2022	SMART RURAL: Diseño de la Sesión de Participación (online)
08/06/2022	SMART RURAL: Intervención Radio Rioja Alavesa: http://arabakoerrioxa.eus/es/radio/podcast/otros/3792-estrategia-smart-village-elvillar-08-06-2022 2º JORNADA SMART RURAL: Kuartango 2022
15/06/2022	SMART RURAL: Intervención Radio Rioja Alavesa: http://arabakoerrioxa.eus/es/radio/podcast/otros/3808-elvillar-smart-rural-15-06-2022
09/06/2022	SMART RURAL: Sesión participativa
07/09/2022	3º JORNADA SMART RURAL 2022 (Muxika)
22/09/2022	SMART RURAL: Seguimiento estrategia Elvillar
29/09/2022	SMART RURAL: Reunión visita internacional
04/10/2022	4º JORNADA SMART RURAL (Arkaute)
14/11/2022	SMART RURAL: Preparación visita internacional
16/11/2022	SMART RURAL: Visita internacional
HAZINNOVA	
06/04/2022	HAZINNOVA: Reunión de formación
05/05/2022	HAZINNOVA: Reunión de seguimiento
13/05/2022	HAZINNOVA: Reunión de formación
19/05/2022	HAZINNOVA: Reunión con pyme de Oyón-Oion
20/05/2022	HAZINNOVA: Reunión de seguimiento
26/05/2022	HAZINNOVA: Reunión de seguimiento (presencial, ARKAUTE)
06/06/2022	HAZINNOVA: Reunión de seguimiento
10/06/2022	HAZINNOVA: Reunión con Asesoría y pyme de Oyón-Oion
13/06/2022	HAZINNOVA: Reunión de seguimiento

14/06/2022	HAZINNOVA: Reunión con pyme de Baños de Ebro
17/06/2022	HAZINNOVA: Reunión con Begoña Seijas
05/09/2022	HAZINNOVA: Reunión de seguimiento
15/09/2022	HAZINNOVA: Reunión de seguimiento
29/09/2022	HAZINNOVA: Reunión de seguimiento
13/10/2022	HAZINNOVA: Reunión de seguimiento
04/11/2022	HAZINNOVA: Reunión de seguimiento
10/11/2022	HAZINNOVA: Jornada informativa para pymes de Rioja Alavesa
23/11/2022	HAZINNOVA: Reunión 2 pymes + 2 consultorías
25/11/2022	HAZINNOVA: Reunión pyme + consultoría
FOROS DE COLABORACIÓN	
24/05/2022	1º MESA LOCAL DE COORDINACIÓN ENTRE SISTEMAS DE INCLUSIÓN SOCIAL (Oyón-Oion)
30/06/2022	2º MESA LOCAL DE COORDINACIÓN ENTRE SISTEMAS DE INCLUSIÓN SOCIAL (Oyón-Oion)
07/10/2022	3º MESA LOCAL DE COORDINACIÓN ENTRE SISTEMAS DE INCLUSIÓN SOCIAL (Oyón-Oion)
25/11/2022	4º MESA LOCAL DE COORDINACIÓN ENTRE SISTEMAS DE INCLUSIÓN SOCIAL (Oyón-Oion)
05/04/2022	ZUBIGUNE: Mesa de Interculturalidad
VALORACIÓN FINAL	
RECOMENDACIONES	
<p>Smart Rural</p> <p>En cuanto al proyecto de colaboración Smart Rural, en este 2022 hemos terminado con todas las sesiones programadas por Mendinet y la empresa Paisaje Transversal. Aunque la estrategia no esté acabada al 100% y queden los últimos detalles, lo principal que debemos hacer es trasladar a la población todo lo trabajadora en una segunda sesión informativa.</p> <p>Acercamiento Rural Urbano</p> <p>Tras la reunión online del 28 de noviembre de 2022, las ADRs tenemos toda la documentación que nos hace falta para comenzar con la realización de nuestro catalogo/folleto de productores.</p> <p>En Rioja Alavesa, tendremos que discutir como enfocar este proyecto, ya que la inmensa mayoría de nuestros productores son bodegas y no se sabemos si entran dentro del espíritu y objetivo de este proyecto.</p>	



Mesa Territorial de Álava Político-Técnica (Zabaia)





Viaje político-Técnico de la Mesa Territorial de Álava



1ª Jornada SMART RURAL 2022 (Orexa)



Proceso participativo SMART RURAL (Elvillar)



4º y última jornada SMART RURAL (2022)



Participación en Radio Rioja Alavesa SMART RURAL



Participación de la Mesa de Interculturalidad, ZUBIGUNE

SERVICIO		
Apoyo y dinamización de planes y programas impulsados desde la Viceconsejería y las DDFE.		
DESCRIPCIÓN		
Apoyo y difusión de los programas y planes concretos de la Viceconsejería de Agricultura, Pesca y Alimentación de Gobierno Vasco y de los programas concretos de desarrollo rural de la DFA (Alojamientos de temporeros...)		
INDICADORES OPERATIVOS		
Indicador	Valor previsto	Valor real
Nº de proyectos/planes difundidos o en los que se participa	3	2
DETALLES DEL SEGUIMIENTO		
Fecha	Comentarios	
A lo largo de todo el año	Ayudas temporeros Ayudas OCM Vino inversión y promoción	
VALORACIÓN FINAL		
En esta línea se viene trabajando como en años anteriores y siempre con las necesidades de los ciudadanos.		
RECOMENDACIONES		

3. ACTUACIONES Y PROYECTOS 2020 EN EL MARCO DEL PDR

SITUACIÓN	VIGENTE
ÁMBITOS ESTRATÉGICOS (PDR)	
1. CRECIMIENTO CULTURAL Y SOCIAL DE TODA LA COMARCA Y MEJORA DE LOS SERVICIOS DE LA POBLACION	
LÍNEAS DE TRABAJO (PDR)	
Trabajo de comunicación intracomarcal.	
ACTUACIÓN	
Desarrollo del Plan de Comunicación de la ADR	
DESCRIPCIÓN	
Creación y desarrollo de herramientas y espacios para comunicar la labor de la ADR y darle mayor visibilidad.	
PRINCIPALES HITOS	
<ul style="list-style-type: none"> • Creación de página web y constante actualización de su contenido. • Realizar informe sobre el impacto y la acogida de la primera revista de la ADR para finales de año. • Nueva edición de la revista: durante el año, iremos recogiendo noticias interesantes y proyectos en los que la asociación trabaja y colabora para que, a final de año, podamos tener una nueva edición de la revista con contenidos interesantes. Uno de los apartados que incluiremos será la publicación de las ayudas LEADER y EREIN, por ello, la revista no se lanzará hasta la publicación de las ayudas en el BOPV. • Campaña de sensibilización sobre la comarca, su desarrollo rural y conocimiento general del mismo mediante concurso en Instagram y Facebook. Teniendo como referencia la aplicación “Egunean Behin”, plantearemos una campaña/juego de aproximadamente 5 meses. El juego consiste en que cada semana tendremos como hilo conductor un municipio de Rioja Alavesa, y a las personas usuarias se les plantearán 5 preguntas (estas preguntaras estarán directamente relacionadas con el desarrollo rural de ese municipio y con la labor de la asociación). Al final de la semana, tendremos un ganador o ganadora, que, mediante la colaboración y financiación por parte de los ayuntamientos y juntas administrativas, recibirá un regalo o bono para canjearlo en un comercio del pueblo de la semana. Al final de esos 5 meses, entre todos los y las participantes, se hará un nuevo sorteo y el ganador o ganadora recibirá un premio algo más grande, esta vez financiado por la Asociación de Desarrollo Rural. • Realizar presentaciones en los ayuntamientos dando a conocer los servicios que laADR ofrece a la población. • Intervenciones en la Radio de la Cuadrilla de Laguardia Rioja Alavesa. Una intervención al mes donde podamos hablar de diferentes proyectos que llevemos a cabo dentro de la asociación, complementándolo con entrevista a productores/as y personajes claves para el desarrollo rural de Rioja Alavesa. • Redes sociales: constante actualización de contenidos y gestión de las redes sociales de la ADR: Facebook, Instagram y Twitter. En Facebook, queremos 	

lograr una media de dos o tres publicaciones semanales, como en Instagram. Twitter, como segunda red social, la utilizaremos para publicar contenido mucho más técnico.

RESPONSABLE	ADR	COORDINADORES/AS	ADR	OTROS AGENTES	Ayuntamientos de Rioja Alavesa
--------------------	-----	-------------------------	-----	----------------------	--------------------------------

OBJETIVOS GENERALES Y ESPECÍFICOS A LOS QUE CONTRIBUYE

Objetivos generales:

Mejorar la oferta de servicios y aumentar la comunicación externa de la asociación.

Objetivos específicos:

Dar mayor visibilidad a la ADR Rioja Alavesa y su trabajo.

Fomentar la cohesión social.

Aumentar seguidores en nuestras redes sociales

INDICADORES OPERATIVOS

Indicador	Valor previsto	Valor real
Herramientas creadas	4	4
Nº de presentaciones	15	0
Nº de intervenciones en la Radio de la Cuadrilla Laguardia Rioja Alavesa	12	1
Nº de publicaciones en Facebook por semana	2-3	2-3
Nº de seguidores totales en RRSS	1200 500 hombres 700 mujeres	1199 Instagram: 583 Facebook: 561 Twitter: 50
Informe del impacto sobre la acogida de la revista	1	
Campaña de sensibilización en Instagram	1	1
Nº de participantes semanales de la campaña de sensibilización (Instagram)	100 por semana 50 mujeres 50 hombres	462 259 Mujeres 187 Hombres

VIGENCIA DE LA ACTUACIÓN

2022

PRESUPUESTOS Y PRINCIPALES FUENTES DE FINANCIACIÓN

DETALLES DEL SEGUIMIENTO

Fecha	Comentarios
RADIO RIOJA ALAVESA	
12/01/2022	Intervención en la Radio de la Cuadrilla de Laguardia Rioja Alavesa: Balance y previsiones http://arabakoerrioxa.eus/es/radio/podcast/otros/3523-adr-rioja-alavesa-balance-y-previsiones-12-01-2022
1/03/2022	Intervención en Radio Rioja Alavesa: Presentación de la revista "Alor" http://arabakoerrioxa.eus/es/radio/podcast/otros/3603-alor-la-

	publicacion-del-adr-01-03-2022
21/04/2022	<p>Intervención Radio Rioja Alavesa: Presentación de Arabako Errioxa-Rioja Alavesa QUIZ</p> <p>http://arabakoerrioxa.eus/es/radio/podcast/otros/3689-arabako-errioxa-quiz-nueva-propuesta-del-adr-21-04-2022</p>
15/11/2022	<p>Intervención en Radio Rioja Alavesa: Encuesta de Vivienda en Rioja Alavesa</p>
VALORACIÓN FINAL	
<p>En cuanto a la parte de comunicación de la asociación, consideramos que en este año 2022 ha mejorado notablemente, gracias a tener todas nuestras redes sociales actualizadas contantemente. Gracias a ello, hemos conseguido tener mayor presencia entre la población más de joven de la comarca, mantenido la audiencia más madura que ya nos seguía mediante nuestro Facebook.</p> <p>Por otro lado, creemos que el proyecto ARABAKO ERRIOXA-RIOJA ALAVESA QUIZ, ha sido uno de los proyectos estrella de la asociación por varios motivos:</p> <ul style="list-style-type: none"> - Como especificábamos antes, al tener presencia en Instagram, hemos conseguido captar la atención de la población más joven de la comarca. Además, al hacerlo en formato juego-premio, hemos conseguido fidelizar durante 19 largas semanas a numero importante de seguidores, que hoy en día continúan siguiendo nuestra cuenta. - Por otro lado, con el formato del juego, hemos conseguido mejorar notablemente el conocimiento sobre nuestra comarca, no solamente sobre su historia y cultura general, sino sobre su situación económica, social y demográfica. - Y por último, y no por ellos menor importante, con nuestro juego hemos fomentado el uso del pequeño comercio de Rioja Alavesa, dando publicidad gratuita de los diferentes comercios que han participado en nuestro proyecto. <p>El mejor reflejo de que el proyecto ha sido un éxito, ha sido que nuestros usuarios de Instagram, quieren una segunda edición del juego, que tenga más premios y más información sobre Rioja Alavesa.</p> <p>No se han realizado las presentaciones de la Asociación de Desarrollo en los Ayuntamientos de la comarca, si se ha estado con los Alcaldes /as y presidentes /as de las Juntas Administrativas.</p>	
RECOMENDACIONES	
<ul style="list-style-type: none"> - En cuanto a la comunicación y las distintas plataformas que tiene la asociación, seguir actualizando a diario y creando contenido para que los usuarios sigan viendo que estamos presentes en redes sociales. - Añadir en nuestra página web más proyectos de LEADER y EREIN ya realizados, para dar mayor visibilidad a las personas emprendedoras de nuestra comarca. - Idear una segunda edición ARABAKO ERRIOXA-RIOJA ALAVA QUIZ, con los cambios y ajustes pertinentes. 	

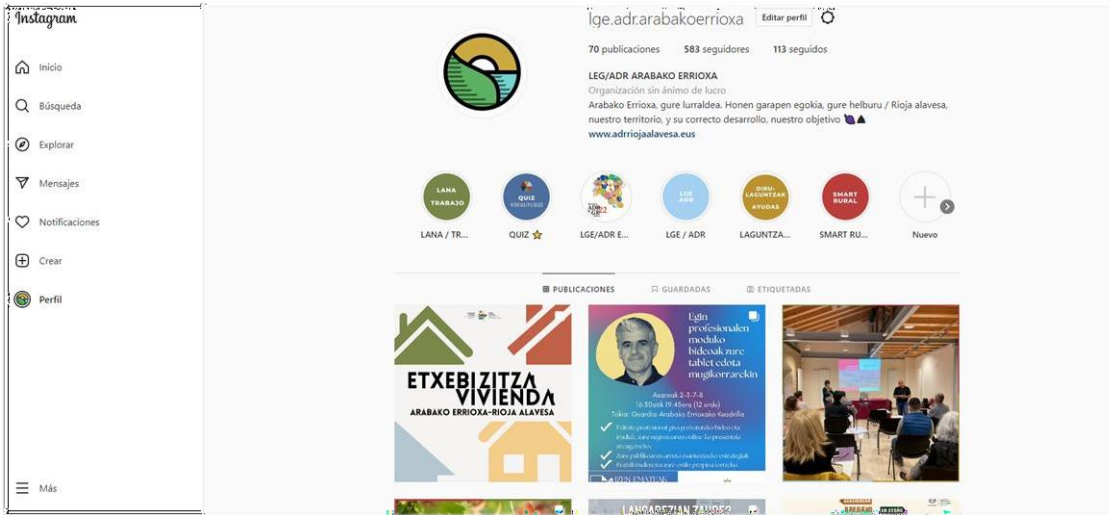

INSTAGRAM: <https://www.instagram.com/lge.adr.arabakoerrioxa/>

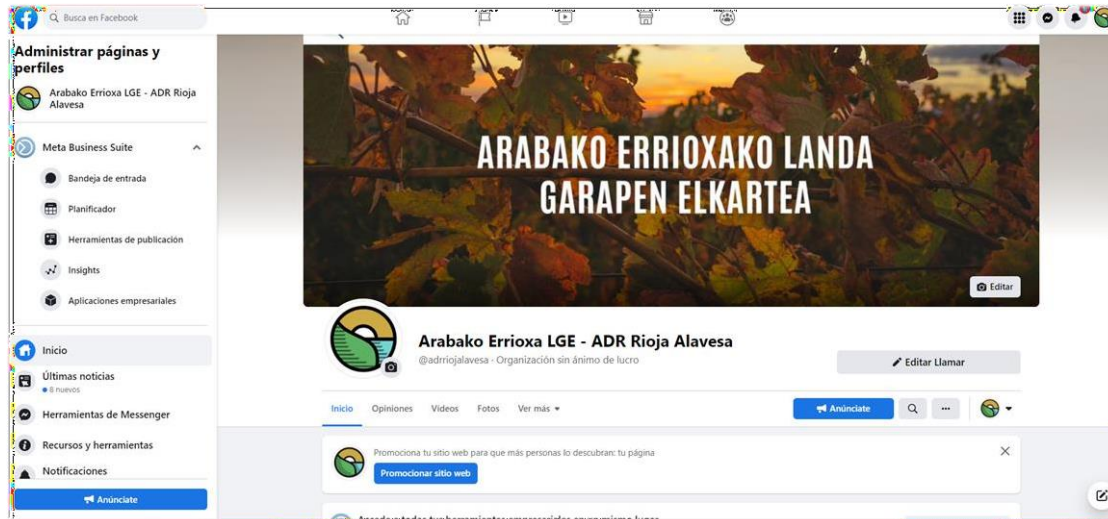

FACEBOOK: <https://www.facebook.com/adrrioyalavesa/>

Arabako Errioxa Landa Garapen Elkarte
@ADRriojaalavesa

Eskualdeko garapen sozioekonomikoa, eskualdeko bizibaldintzen eta zerbitzuen hobekuntza ditu helburutzat.
FB: ADR RIOJA ALAVESA
IG: lge.adr.arabakoerrioxa

Organización no gubernamental y sin fines de lucro
Araba / Álava, País Vasco Se unió en diciembre de 2021

106 Siguiendo 50 Seguidores

Tweets Tweets y respuestas Fotos y videos Me gusta

Arabako Errioxa Landa Garapen Elkart... @ADRriojaalave... · 14 nov. ...
Bete gure inkesta eta lagundu diagnostiko zehatza egiten.
Rellena nuestra encuesta y ayúdanos a hacer un diagnóstico detallado.
- EUSKERA: forms.gle/VUDxnEohX19zyA...
- ERDERAZ: forms.gle/zyXrPt4Bm9bNDk...

✓ ZURE LANKIDETZA EZINBESTEKOA DA!
✓ ITU COLABORACION ES VITAL!

ETXEBIZITZA VIVIENDA
ARABAKO ERRIOXA-RIOJA ALAVESA

Twitter

Buscar en Twitter

Tal vez te guste

Hazialdeko @hazialdeko Te sigue Seguir

Unai Ugarte @unai_ugarte Te sigue Seguir

Mostrar más

Qué está pasando

Copa Mundial FIFA - Anoche
Gales vs Inglaterra

Tendencia en España
Zapatero
3.324 Tweets

Tendencia en España
#MAMA2022
735 mil Tweets

Tendencia en España
China
845 mil Tweets

Arte & cultura - Tendencia
HOY 30
15,4 mil Tweets

Mostrar más

Condiciones de Servicio Política de Privacidad

TWITTER: <https://twitter.com/ADRriojaalavesa>

PÁGINA WEB: <https://www.adrriojaalavesa.eus/>

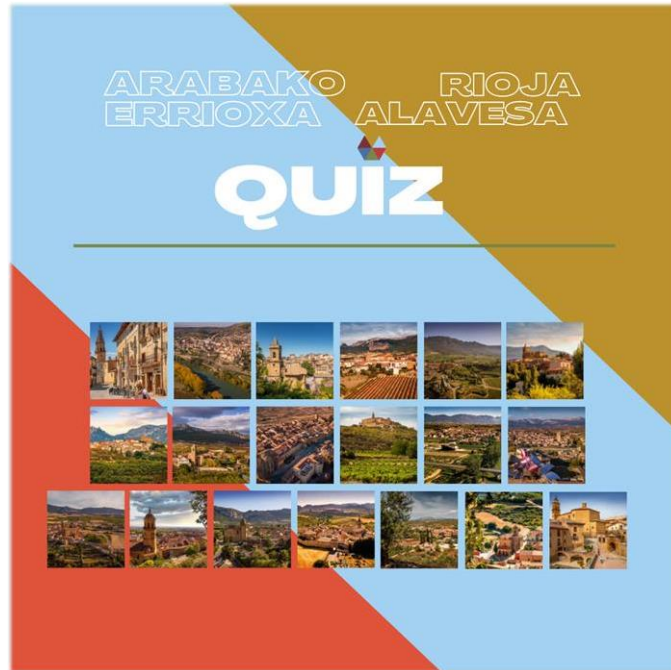

ARABAKO ERRIOXA-RIOJA ALAVESA QUIZ: Campaña/juego de sensibilización y fomento del uso del pequeño comercio.

ENTREGA DE PREMIOS:



BARRIOBUSTO



MOREDA DE ÁLAVA



SALINILLAS DE BURADÓN



LEZA



LABASTIDA



ELVILLAR



ELCIEGO



BAÑOS DE EBRO



LABRAZA



PÁGANOS



LAGUARDIA



YÉCORA



NAVARIDAS



SAMANIEGO



KRIPAN



VILLABUENA DE ÁLAVA



LAPUEBLA DE LABARCA



OYÓN-OION



LANCIEGO



PREMIO FINAL



**INTERVENCIÓN DE RADIO RIOJA ALAVESA
PRESENTACIÓN DE ARABAKO ERRIOXA-RIOJA ALAVESA QUIZ**

<http://arabakoerrioxa.eus/es/radio/podcast/otros/3689-arabako-errioxa-quiz-nueva-propuesta-del-adr-21-04-2022>

← **Con formato:** Espacio Después: 0 pto, Interlineado: sencillo

SITUACIÓN	VIGENTE
-----------	---------

ÁMBITOS ESTRATÉGICOS (PDR)

1. CRECIMIENTO CULTURAL Y SOCIAL DE TODA LA COMARCA Y MEJORA DE LOS SERVICIOS DE LA POBLACION

LÍNEAS DE TRABAJO (PDR)

Trabajo de comunicación intracomarcal.
Fomento del conocimiento y valorización del saber local para la población.

ACTUACIÓN

Evento a nivel comarca que fomente la cohesión (Día de la ADR)

DESCRIPCIÓN

Nueva edición del evento dedicado a la Asociación de Desarrollo Rural, denominado "Día de la ADR de Rioja Alavesa" celebrado el día 2 de julio, sábado en Labastida.

PRINCIPALES HITOS

Planteamiento de actividad a desarrollar.
Cambio de nombre del evento
Plantearlo como una semana de actividades con una celebración más festiva al final
Búsqueda de financiación.
Reunión con la técnica de medio ambiente de la Cuadrilla de Laguardia Rioja Alavesa
Ejecución de la acción.
Valoración de la actividad.

RESPONSABLE	ADR	COORDINADORES/AS	ADR	OTROS AGENTES	
					Cuadrilla de Laguardia-Rioja Alavesa , AYUNTAMIENTO DE LABASTIDA , Fundación Vital

OBJETIVOS GENERALES Y ESPECÍFICOS A LOS QUE CONTRIBUYE

Objetivos generales:
Mantener la población y su marcada identidad comarcal.
Objetivos específicos:
Dar mayor visibilidad a la ADR Rioja Alavesa.
Fomentar la cohesión social.

INDICADORES OPERATIVOS

Indicador	Valor previsto	Valor real
Organización de evento	1	1
Charlas y actividades organizadas	2	0
Nº de reuniones con la técnica de medio ambiente de la Cuadrilla de Laguardia Rioja Alavesa	3	0
Nº de participantes mujeres	250 Mujeres	100 Mujeres
Nº de participantes hombres	300 Hombres	70 Hombres

VIGENCIA DE LA ACTUACIÓN

2022

PRESUPUESTOS Y PRINCIPALES FUENTES DE FINANCIACIÓN

Solicitado: Ayuda Fundación Vital (No concedido)	
DETALLES DEL SEGUIMIENTO	
Fecha	Comentarios
22/06/2022	Intervención del grupo eXperientziak sobre Steet Scape del Día de la ADR de Rioja Alavesa. http://arabakoerrioxa.eus/es/radio/podcast/otros/3824-street-scape-en-labastida-el-2-de-julio-22-06-2022
27/06/2022	Intervención de la presidenta, Maider Murillo en Radio Rioja Alavesa, sobre el día de la ADR de Rioja Alavesa. http://arabakoerrioxa.eus/es/radio/podcast/otros/3834-adr-eguna-2022-27-06-2022
01/07/2022	Intervención en Radio Vitoria de la presidenta, Maider Murillo, sobre el Día de la ADR de Rioja Alavesa
VALORACIÓN FINAL	
<p>La asociación hace una valoración genérica bastante positiva del evento. Aunque si que es verdad que hemos recibido algo menos de éxito de lo esperado en un principio. La asociación considera que debe hacer una reflexión sobre las distintas actividades que se plantean en la jornada y ver si realmente tienen cabida o si necesitan algún tipo de ajuste.</p> <p>Aún así, consideramos que es un evento completamente necesario, para que la población de la comarca conozca más a fondo el trabajo del día a día de la asociación.</p>	
RECOMENDACIONES	
<ul style="list-style-type: none"> - A la hora de desarrollo la segunda edición del “Día de la ADR de Rioja Alavesa”, vimos que el juego de <i>Street Scape</i>, no recibía la atención que deseamos. Por ello, para la siguiente edición se deberá decidir si continuamos con este tipo de proyecto o si es así, enfocar su comunicación de otra manera para que tenga mayor éxito. - Recomendamos invertir una vez más en la publicidad del evento en Facebook e incluso en Instagram, ya que hemos observado que, con una pequeña inversión, el alcance de nuestro evento es mucho mayor. - Conservar la actividad de las catas de vino, ya que, sin duda alguna, son la experiencia que más éxito y más gusta al público de nuestra comarca. - Dar mayor publicidad a la feria de productos de artesanía y locales, para que pueda tener más éxito y que los productores puedan tener mayor éxito. Podríamos hacer publicidad de los diferentes productos y sus productos con anterioridad al evento, para poder enganchar al público. Y creemos oportuno, hacer una pequeña encuesta a los productores al final de la feria para conocer su nivel de satisfacción y para conocer cambios o ajustes que podríamos hacer para llamar la atención de más público. 	

Bastida
2 **Uztaila**
Julio
Labastida



Día de la
ADR
LGE²²
-aren eguna

 STREET SCAPE La sal de la juventud	 2 Saio Sesiões 10:00 12:15	 5 Plaza mugatuak Plazas limitadas	 Izen eman ekainaren 29a baino lehenago Apuntate antes del 29 de junio 680 699 237	 3€ per
 Ardo dastaketa Cata de vinos	 2 Saio Sesiões 11:45 13:00	 5 Plaza mugatuak Plazas limitadas	 Izena eman Apuntate 680 699 237	 3€
 11:00 Arabako tokiko eta artisau produktuen azoka Feria de artesanía y producto local	 13:00 Kontzertua Concierto	Howdy Bluegrass		



Feria de artesanía y producto local de Álava





Catas de vino con Migel Garaizabal y vinos de Labastida





Street Scape – La sal de la juventud



Grupo de música "Howdy Bluegrass"

SITUACIÓN	VIGENTE
ÁMBITOS ESTRATÉGICOS (PDR)	
1. CRECIMIENTO CULTURAL Y SOCIAL DE TODA LA COMARCA Y MEJORA DE LOS SERVICIOS DE LA POBLACION	
LÍNEAS DE TRABAJO (PDR)	
Fomento del mantenimiento y la rehabilitación de viviendas para fijar población, con especial atención a la rehabilitación de vivienda en los cascos históricos.	
ACTUACIÓN	
Análisis del acceso a la vivienda en la comarca	
DESCRIPCIÓN	
<p>Seguimiento del proyecto de Mejora de acceso a la vivienda de los y las habitantes de Rioja Alavesa.</p> <p>En 2020 se realizó un estudio de la situación en todos los Ayuntamientos y unas entrevistas con los alcaldes/as de estos municipios para conocer sus necesidades.</p> <p>Para el año 2022 se va a trabajar más directamente con la población, con sus preocupaciones e ideas sobre la vivienda. Se trata de conocer la realidad de nuestros vecinos/as mediante la realización de encuestas, entrevistas, grupos de trabajo, etc. Para ello se realizarán diferentes actividades:</p> <p>Encuesta a toda la comarca: Se realizará una pequeña encuesta con preguntas clave sobre la vivienda, que difundiremos por toda la comarca de Rioja Alavesa, con lo que conseguiremos los datos de las personas realmente interesadas en trabajar con ello. Con los resultados obtenidos, nos pondremos en contacto directamente con ellas (mediante la vía que prefieran: teléfono, correo, de manera presencial...), y realizaremos entrevista con preguntas más concretas. Con ello, conseguiremos datos suficientes para conocer la opinión de la población y podremos desarrollar diferentes acciones o proyectos para tratar el tema de la vivienda (datos que, sin duda, trasladaremos a cada Ayuntamiento y Junta Administrativa).</p> <p>Presentación a los ayuntamientos y Juntas Administrativas de Rioja Alavesa de, diferentes ideas e iniciativas que pueden llevar a cabo desde los ayuntamientos para la mejora de la situación de la vivienda:</p> <p>Censo de viviendas vacías</p> <p>Contactar con las personas propietarias de esas viviendas y conocer la intención que tienen con sus propiedades (¿lo pondrían a la venta o en alquiler?)</p> <p>Bolsa de viviendas en alquiler para el acceso a las personas interesadas</p> <p>Compartir diferentes experiencias que se están llevando a cabo en otros municipios para ver cómo pueden adaptaras a su realidad (Ansó, Beizama...)</p> <p>Creación de grupos de trabajo municipales: Más adelante y como toda la información obtenida de las iniciativas anteriores, creemos interesante crear un grupo de trabajo por cada municipio para trabajar el problema de la vivienda.</p> <p>Por otro lado, se debería presentar estos resultados al Departamento de Vivienda del Gobierno Vasco u otros Departamentos que quieran hacer actuaciones en materia de</p>	

vivienda.

PRINCIPALES HITOS

Recogida de necesidades de los habitantes por municipio.
Recogida de información completa sobre acceso a la vivienda.
Planteamiento de propuestas.
Solicitar reunión con Departamento de Vivienda para tratar la problemática en la comarca.
Conocimiento de otras experiencias.

RESPONSABLE	ADR	COORDINADORES/AS	ADR	OTROS AGENTES	
					Cuadrilla, Ayuntamientos, ...

OBJETIVOS GENERALES Y ESPECÍFICOS A LOS QUE CONTRIBUYE

Objetivos generales:

Mantener y fijar población.
Recuperar/Rehabilitar viviendas en los cascos históricos

Objetivos específicos:

Disponer de datos reales sobre vivienda vacía y demanda actual.
Conocer la situación del acceso a la vivienda en la comarca.
Apoyar en la rehabilitación y acceso a la vivienda.

INDICADORES OPERATIVOS

Indicador	Valor previsto	Valor real
Nº de documentos creados	1	1
Nº de encuestas creadas	1	3 Genérico Específico de Leza Específico de Laguardia
Nº de reuniones en municipio	15	0
Nº de reuniones/ entrevistas individuales	120	0
Nº de respuestas recibidas	50 25 mujeres 25 hombres	120

VIGENCIA DE LA ACTUACIÓN

2022

PRESUPUESTOS Y PRINCIPALES FUENTES DE FINANCIACIÓN

VALORACIÓN FINAL

RECMENDACIONES

Se seguirá traajando en este proyecto con la elaboración de propuestas para los Ayuntamientos y el Departamento de Vivienda del Gobierno Vasco que es la entidad competente en materia de vivienda, haciendo una especial incidencia la promoción de la vivienda en el medio rural, a fin de la gente pueda quedarse en los pueblos o los de fuera quieran instalarse en los mismos.



LAGUNIEZAGUZU
GURE ESKUALDEKO
ETXEBIZITZA-PREMIA NAGUSIAK
EZAGUTZEN,
GURE INKESTA OSATUZ



EUSKERA

AYÚDANOS
A CONOCER LAS PRINCIPALES
NECESIDADES DE VIVIENDA DE LA
COMARCA, COMPLETANDO
NUESTRA ENCUESTA



CASTELLANO

SITUACIÓN		VIGENTE	
ÁMBITOS ESTRATÉGICOS (PDR)			
2. SECTOR PRIMARIO: MANTENIMIENTO DEL SECTOR MAYORITARIO VITIVINICOLA; ADEMAS DEL IMPULSO DEL OLIVO Y DEL ACEITE. SENSIBILIZACION PARA SU PUESTA EN VALOR Y RECONOCIMIENTO			
LÍNEAS DE TRABAJO (PDR)			
Fomento del relevo generacional especialmente en el sector vitivinícola			
ACTUACIÓN			
Impulso de las transmisiones en el sector primario de la comarca			
DESCRIPCIÓN			
<p>Trabajar para mantener el número de explotaciones agrarias y el modelo productivo existente.</p> <p>Difusión del Programa Gaztenek y de las medidas específicas relativas al relevo generacional en la comarca.</p> <p>Realización de una Jornada –debate sobre la situación del sector desde el punto de vista del despoblamiento y el mantenimiento de la población.</p> <p>Esta jornada se prevé realizar a principios de noviembre en el Villa Lucia de Laguardia.</p>			
PRINCIPALES HITOS			
<p>Definir los aspectos a tratar en el debate</p> <p>Búsqueda de ponentes</p> <p>Contacto con el Villa Lucia para acordar el evento y sus características</p> <p>Comunicación estratégica del evento/debate</p> <p>Análisis de la recogida del impacto</p>			
RESPONSABLE	ADR	COORDINADORES/AS	ADR
		OTROS AGENTES	DFA, HAZI, UAGA, ABRA, Ayuntamientos
OBJETIVOS GENERALES Y ESPECÍFICOS A LOS QUE CONTRIBUYE			
<p><u>Objetivos generales:</u></p> <p>Evitar la fuga poblacional de la comarca.</p> <p>Aumentar el desarrollo económico de la comarca, especialmente del sector vitivinícola.</p> <p><u>Objetivos específicos:</u></p> <p>Mantener el número de explotaciones agrarias y modelos productivos.</p>			
INDICADORES OPERATIVOS			
Indicador	Valor previsto		Valor real
Realización de Jornada – debate sobre el mantenimiento del sector	1		0
Entrevistas –reuniones de preparación de la jornada	3		0
Nº de participantes del debate	50		0
	Mujeres 20		
	Hombres 30		
VIGENCIA DE LA ACTUACIÓN			

2022	
PRESUPUESTOS Y PRINCIPALES FUENTES DE FINANCIACIÓN	
DETALLES DEL SEGUIMIENTO DE LA ACTUACIÓN	
Fecha	Comentarios
VALORACIÓN FINAL	
De este proyecto no se ha realizado ninguna acción	
RECOMENDACIONES	

SITUACIÓN					
ÁMBITOS ESTRATÉGICOS (PDR)					
2. SECTOR PRIMARIO: MANTENIMIENTO DEL SECTOR MAYORITARIO VITIVINICOLA; ADEMÁS DEL IMPULSO DEL OLIVO Y DEL ACEITE. SENSIBILIZACIÓN PARA SU PUESTA EN VALOR Y RECONOCIMIENTO					
LÍNEAS DE TRABAJO (PDR)					
Impulso a una agricultura multifuncional y sostenible y la valoración de la producción local mediante acciones de sensibilización					
ACTUACIÓN					
Puesta en marcha de iniciativas de sensibilización social y participación en iniciativas que ya se desarrollan (NIREA, ...).					
DESCRIPCIÓN					
Desarrollo de la iniciativa NIREA en la comarca: colaboración con el equipo dinamizador para la puesta en marcha de algún proyecto Nirea, visualización de noticias comarcales en la Plataforma, utilización de materiales en eventos, ... Difusión entre los centros escolares de Rioja Alavesa de programas impulsados por otras entidades: Nekazariak eskolan, Kalitatea Topera...					
PRINCIPALES HITOS					
Definición de un proyecto Nirea a poner en marcha. Sensibilización y captación de grupos escolares interesados en participar en los distintos programas que se ofertan dirigidos a ellos. Desarrollo de las acciones concretas. Valoración de la repercusión lograda.					
RESPONSABLE	ADR	COORDINADORES/AS	ADR	OTROS AGENTES	HAZI, Cuadrilla, Centros Escolares
OBJETIVOS GENERALES Y ESPECÍFICOS A LOS QUE CONTRIBUYE					
<u>Objetivos generales:</u> Mejora de la oferta de servicios prestados. Aumentar el desarrollo económico de la comarca, especialmente del sector vitivinícola. Mantener la población y su marcada identidad comarcal Impulsar la diversificación del sector primario y la producción respetuosa con el medio ambiente. <u>Objetivos específicos:</u> Mejorar la sostenibilidad de las explotaciones. Poner en valor la labor de productores/as. Generar nuevas posibilidades de negocio. Conseguir el reconocimiento de la sociedad local. Aumentar el consumo de productos locales.					
INDICADORES OPERATIVOS					
Indicador	Valor previsto		Valor real		
Desarrollo de proyectos NIREA	1		0		
Acciones de difusión de iniciativas de sensibilización	3		0		
VIGENCIA DE LA ACTUACIÓN					

2022	
PRESUPUESTOS Y PRINCIPALES FUENTES DE FINANCIACIÓN	
DETALLES DEL SEGUIMIENTO DE LA ACTUACIÓN	
Fecha	Comentarios
VALORACIÓN FINAL	
En este proyecto no se ha trabajado nada	
RECOMENDACIONES	

SITUACIÓN					
ÁMBITOS ESTRATÉGICOS (PDR)					
2. SECTOR PRIMARIO: MANTENIMIENTO DEL SECTOR MAYORITARIO VITIVINICOLA; ADEMAS DEL IMPULSO DEL OLIVO Y DEL ACEITE. SENSIBILIZACION PARA SU PUESTA EN VALOR Y RECONOCIMIENTO					
LÍNEAS DE TRABAJO (PDR)					
Impulso a una agricultura multifuncional y sostenible y la valoración de la producción local mediante acciones de sensibilización.					
ACTUACIÓN					
Apoyo a la Asociación del Olivo de Rioja Alavesa (APRORA)					
DESCRIPCIÓN					
Colaboración con la Asociación del Olivo de Rioja Alavesa (APRORA) con la intención de llevar a cabo alguna acción o proyecto de colaboración.					
PRINCIPALES HITOS					
Definición de líneas de trabajo de colaboración. Reunión con el representante de la asociación. Desarrollo de las acciones concretas. Valoración de la repercusión lograda.					
RESPONSABLE	ADR	COORDINADORES/AS	ADR	OTROS AGENTES	AORA
OBJETIVOS GENERALES Y ESPECÍFICOS A LOS QUE CONTRIBUYE					
<u>Objetivos generales:</u> Impulsar la diversificación del sector primario y la producción respetuosa con el medio ambiente. <u>Objetivos específicos:</u> Poner en valor la labor de productores/as. Generar nuevas posibilidades de negocio. Conseguir el reconocimiento de la sociedad local. Aumentar el consumo de aceite de Rioja Alavesa.					
INDICADORES OPERATIVOS					
Indicador		Valor previsto		Valor real	
Nº de reuniones con APRORA		2		0	
Acciones de difusión de iniciativas de sensibilización		1		0	
VIGENCIA DE LA ACTUACIÓN					
2022					
PRESUPUESTOS Y PRINCIPALES FUENTES DE FINANCIACIÓN					
DETALLES DEL SEGUIMIENTO DE LA ACTUACIÓN					
Fecha	Comentarios				
VALORACIÓN FINAL					
En este proyecto no se ha trabajado nada					

RECOMENDACIONES

		SITUACIÓN		vigente	
ÁMBITOS ESTRATÉGICOS (PDR)					
3. DESARROLLO ECONOMICO DIVERSIFICADO (INDUSTRIA, TURISMO, EMPRENDIMIENTO, SERVICIOS, ...) Y POTENCIACION DE LA FORMACION EN LA COMARCA					
LÍNEAS DE TRABAJO (PDR)					
Impulso del emprendimiento y el empleo (campaña sensibilización, formación, acompañamiento, encuentros, buenas prácticas, ...)					
ACTUACIÓN					
Difusión entre nuestras personas emprendedoras de las actuaciones que se vayan realizando					
DESCRIPCIÓN					
<p>Difusión de entre nuestras personas emprendedoras de las acciones de emprendimiento que se realicen como pueden ser:</p> <p>Jueves de emprendimiento: Para este 2022, la asociación quiere participar de manera muy activa en la iniciativa del Jueves de Emprendimiento y es por ello por lo que se celebrará una de las charlas en nuestra comarca.</p> <p>Formación semestral de Hazi</p> <p>Encuentros de Alavesa Innova</p>					
PRINCIPALES HITOS					
<p>Organizar evento de "Jueves emprendimiento" en Rioja Alavesa</p> <p>Fechas: 12 de mayo o 26 de junio</p> <p>Lugar: XXX</p> <p>Difusión de las acciones realizadas por esta Entidades</p>					
RESPONSABLE	ADR	COORDINADORES/AS	ADR	OTROS AGENTES	HAZI, ALAVA INNOVA
OBJETIVOS GENERALES Y ESPECÍFICOS A LOS QUE CONTRIBUYE					
<p><u>Objetivos generales:</u></p> <p>Aumentar el desarrollo económico de la comarca,</p> <p><u>Objetivos específicos:</u></p> <p>Visibilizar proyectos de autoempleo.</p> <p>Formar un grupo de referencia en emprendimiento de la comarca.</p> <p>Recoger necesidades e inquietudes de este sector.</p> <p>Crear un punto de encuentro de personas emprendedoras.</p> <p>Acercar servicios y asesorar a este grupo.</p>					
INDICADORES OPERATIVOS					
Indicador		Valor previsto		Valor real	
Nº de actividades de emprendimiento realizadas en Rioja Alavesa		1		0	

Nº de reuniones con HAZI para la organización del evento en Rioja Alavesa	3	1
Nº de participantes en la jornada de emprendimiento realizada en la comarca	30	0
Número de actividades de emprendimiento y formación difundidas	2	0
Nº de actividades de Alava emprende difundidas	10	0
Reuniones Instituto Foral de juventud	3	0
VIGENCIA DE LA ACTUACIÓN		
2022		
PRESUPUESTOS Y PRINCIPALES FUENTES DE FINANCIACIÓN		
DETALLES DEL SEGUIMIENTO DE LA ACTUACIÓN		
Fecha	Comentarios	
10/02/2022	Reunión "jueves de emprendimiento": Itziar Agirre (Area de Desarrollo Territorial, HAZI), Leticia Ruiz de Gauna (HAZI) Alicia Lopez (Técnica de Promoción Económica de la Cruadrilla de Laguardia-Rioja Alavesa) Lide Errasti (Técnica de Desarrollo Rural de Rioja Alavesa).	
VALORACIÓN FINAL		
No se puedo realizar el jueves de emprendimiento en el mes de mayo tal como se había planteado por lo que se intentará realizar el año que viene.		
RECOMENDACIONES		

SITUACIÓN		Vigente	
ÁMBITOS ESTRATÉGICOS (PDR)			
3. DESARROLLO ECONOMICO DIVERSIFICADO (INDUSTRIA, TURISMO, EMPRENDIMIENTO, SERVICIOS, ...) Y POTENCIACION DE LA FORMACION EN LA COMARCA			
LÍNEAS DE TRABAJO (PDR)			
Impulso del emprendimiento y el empleo (campaña sensibilización, formación, acompañamiento, encuentros, buenas prácticas, ...)			
ACTUACIÓN			
Estudiar la posibilidad de realizar actuaciones comunes en los establecimientos de hostelería propiedad de los Ayuntamientos de Rioja Alavesa con el objetivo de mejorar su imagen y atractivos a la hora de su adjudicación.			
DESCRIPCIÓN			
<p>Trabajar la posibilidad de ofrecer nuevos servicios analizando buenas prácticas</p> <p>Buscar la viabilidad de los bares municipales, intentar diversificarlos y convertirlos en espacios multiusos: Plantear la posibilidad de que los bares municipales estén dentro de la Ruta del Vino de Rioja Alavesa (cuota financiada por el Ayuntamiento o Junta Administrativa correspondiente), para darles mayor presencia y promoción en Rioja Alavesa. Además, proponer la opción de que la Ruta pueda organizar diferentes talleres y programas de formación para gestores de los bares.</p> <p>Visita a negocio de referencia por parte de los ayuntamientos y gerentes</p>			
PRINCIPALES HITOS			
<p>Propuesta de acciones conjuntas</p> <p>Con ayuntamientos</p> <p>Con bares municipales</p> <p>Con la Ruta del Vino de Rioja Alavesa</p> <p>Visita a comercios de referencia (Peñacerrada...) para ver un ejemplo de establecimiento multiusos</p>			
RESPONSABLE	ADR	COORDINADORES/AS	ADR
OTROS AGENTES	HAZI, Cuadrilla y Ayuntamientos		
OBJETIVOS GENERALES Y ESPECÍFICOS A LOS QUE CONTRIBUYE			
<p><u>Objetivos generales:</u> Mejorar la oferta de servicios.</p> <p><u>Objetivos específicos:</u> Encontrar una fórmula satisfactoria de gestión público-privada de los locales hosteleros propiedad de Ayuntamientos y otras entidades.</p>			
INDICADORES OPERATIVOS			
Indicador	Valor previsto		Valor real
Nº de locales/empresas atendidas	5		0
Nº de actuaciones realizadas	3		0
Visitas a experiencias	2		
VIGENCIA DE LA ACTUACIÓN			
2022			
PRESUPUESTOS Y PRINCIPALES FUENTES DE FINANCIACIÓN			

DETALLES DEL SEGUIMIENTO DE LA ACTUACIÓN	
Fecha	Comentarios
VALORACIÓN FINAL	
En esta línea no se ha trabajado nada.	
RECOMENDACIONES	

SITUACIÓN Vigente

ÁMBITOS ESTRATÉGICOS (PDR)

3. DESARROLLO ECONOMICO DIVERSIFICADO (INDUSTRIA, TURISMO, EMPRENDIMIENTO, SERVICIOS, ...) Y POTENCIACION DE LA FORMACION EN LA COMARCA

LÍNEAS DE TRABAJO (PDR)

Impulso del emprendimiento y el empleo (campaña sensibilización, formación, acompañamiento, encuentros, buenas prácticas, ...)

ACTUACIÓN

Realizar las visitas escolares de los y las alumnas de 4º de ESO para el fomento de la formación en la comarca. Proyecto que se paralizó por la pandemia.

DESCRIPCIÓN

En 2019 se realizaron diferentes visitas por parte de alumnos de 4º de ESO a empresas de la comarca. La iniciativa muy buena acogida y fue muy interesante para los chavales y chavalas participantes. Por culpa de la pandemia de la COVID- 19, el proyecto tuvo que paralizarse. En este 2022, la asociación quiere retomar contacto con aquellas escuelas que participaron en su día y seguir con un proyecto que creemos vital para el fomento e impulso de la formación en nuestra comarca.

PRINCIPALES HITOS

Contacto con las escuelas interesadas en colaborar con el proyecto
Identificar las empresas que se visitarán y organizar calendario junto con las escuelas
Realizar visitas escolares con los alumnos de 4º

RESPONSABLE	ADR	COORDINADORES/AS	ADR	OTROS AGENTES	HAZI, Cuadrilla y Ayuntamientos
--------------------	-----	-------------------------	-----	----------------------	---------------------------------

OBJETIVOS GENERALES Y ESPECÍFICOS A LOS QUE CONTRIBUYE

Objetivos generales:

Mejorar la oferta de servicios.

Objetivos específicos:

Encontrar una fórmula satisfactoria de gestión público-privada de los locales hosteleros propiedad de Ayuntamientos y otras entidades.

INDICADORES OPERATIVOS

Indicador	Valor previsto	Valor real
Nº de alumnos	Mujeres 30 Hombres 40	0
Visitas escolares	4	0

VIGENCIA DE LA ACTUACIÓN

2022

PRESUPUESTOS Y PRINCIPALES FUENTES DE FINANCIACIÓN

DETALLES DEL SEGUIMIENTO DE LA ACTUACIÓN	
Fecha	Comentarios
CONTACTO CON LAS IKASTOLAS/ESCUELAS	
20/09/2022	REUNIÓN TELEFONICA CON IES SAMANIEGO (acuerdo de fechas)
20/09/2022	REUNIÓN TELEFONO CON ASSA IKASTOLA (acuerdo de fechas)
20/09/2022	ENVIO DE CORREO INFORMANDO SOBRE EL PROYECTO A SAN BIZENTE
24/11/2022	IKASTOLA
VALORACIÓN FINAL	
Tras hablar con los centros escolares, acordamos que será un proyecto que tendrá su desarrollo en 2023, ya que podemos ajustar de mejor manera con su calendario escolar.	
RECOMENDACIONES	

4. ANEXOS

ANEXO 4.1: ACTUACIONES LLEVADAS A CABO POR LA ASOCIACIÓN EN LOS ÁMBITOS A LOS QUE SE REFIERE EL APARTADO 3 DEL ARTÍCULO 2 DE LA LEY 4/2005, DE 18 DE FEBRERO, PARA LA IGUALDAD DE MUJERES Y HOMBRES.

A continuación, se detalla la forma en la que la ASOCIACION DE DESARROLLO RURAL de RIOJA ALAVESA ha incorporado la perspectiva de género en el ejercicio 2022, para dar respuesta a las diferentes situaciones, condiciones y necesidades de mujeres y hombres eliminando las desigualdades y promoviendo la igualdad.

- Cumplimiento de los principios de igualdad de la Ley 4/2005, de 18 de febrero durante la planificación, diseño y ejecución de las actividades de la ADR
- En la distribución de los cargos de la Junta Directiva de la entidad se cumplen los principios de igualdad ya que, de los 4 cargos, 2 de ellos están ocupados por mujeres, siendo así el 50 % mujeres y el 50 % Hombres. La Presidenta a la Asociación es una mujer.
- Los estatutos de la ADR están adaptados a la ley del estatuto de las mujeres agricultoras 8/2015.
- Promoción e implicación en jornadas que promueven la igualdad: 8 de marzo, 15 octubre (Día Internacional de las Mujeres Rurales, Jornadas del Foro de Igualdad, ...). Se ha difundido información de estas jornadas entre las personas asociadas de la ADR, se ha participado junto con otros técnicos y técnicas de la comarca de Rioja Alavesa en una foto de apoyo de grupo promovido por el foro de igualdad de Rioja Alavesa. La técnica de la ADR participó en la jornada celebrada en Andoain con motivo del día internacional de las mujeres rurales.
- En la presente memoria se puede comprobar que desde la ADR se promueve la representación y participación equilibrada de mujeres y hombres en las diferentes actividades impulsadas desde la ADR. Además, en aquellos casos en los que es posible y tiene sentido se recogen *los datos de manera* desagregada por sexos

- En la ADR se trabaja con criterios no sexistas (lenguaje inclusivo, imágenes no estereotipadamente sexistas) en la comunicación escrita y en el uso de imágenes.

ANEXO 4.2

PRIORIZACION 2022 DE TIPOLOGIAS DE PROYECTOS COMARCALES EN BASE AL CRITERIO DE VALORACIÓN “GRADO DE ADAPTACIÓN AL PDR COMARCAL”, PARA LAS CONVOCATORIAS DE AYUDAS DE DESARROLLO RURAL DE GOBIERNO VASCO (LEADER /EREIN).

LEADER 2022 (G1-G2-G3)

Públicos

PUNTOS	CATEGORIA		TIPOLOGIA DE PROYECTOS
10	ALTA	1	INFRAESTRUCTURAS BÁSICAS
7	MEDIA	2	INFRAESTRUCTURAS NO BÁSICAS
		3	SERVICIOS NO BÁSICOS
5	BAJA	4	SERVICIOS BÁSICOS
		5	PROYECTOS GENERADORES DE ACTIVIDAD ECONÓMICA O GENERADORES DE EMPLEO

Privados

PUNTOS	CATEGORIA		TIPOLOGIA DE PROYECTOS
10	ALTA	1	SECTOR TERCIARIO: Turismo y ocio (alojamiento, empresas de turismo activo, cultura, espectáculos)
7	MEDIA	2	SECTOR TERCIARIO: Servicios no básicos (comercio, transportes, comunicaciones, finanzas, hostelería, restauración)
		3	SECTOR TERCIARIO: Servicios no básicos (sanidad, educación, atención a la dependencia)
5	BAJA	4	SECTOR SECUNDARIO: Actividades industriales y construcción
		5	SECTOR CUATERNARIO: Investigación, desarrollo e innovación

EREIN 2022 (G4-G5-G6)

Publicos

PUNTOS	CATEGORIA		TIPOLOGIA DE PROYECTOS
15	ALTA	1	INFRAESTRUCTURAS NO BÁSICAS
		2	INFRAESTRUCTURAS BÁSICAS
10	MEDIA	3	SERVICIOS NO BÁSICOS
		4	SERVICIOS BÁSICOS
		5	PROYECTOS PARA FACILITAR LA ACTIVIDAD ECONÓMICA

Privados

PUNTOS	CATEGORIA		TIPOLOGIA DE PROYECTOS
15	ALTA	1	SECTOR TERCIARIO: Turismo y ocio (alojamiento, empresas de turismo activo, cultura, espectáculo...)
10	MEDIA	2	SECTOR TERCIARIO: Servicios no básicos (comer, transportes, comunicaciones, finanzas, hostelería, restauración...)
		3	SECTOR TERCIARIO: Servicios básicos (sanidad, educación, atención a la dependencia...)
		4	SECTOR CUATERNARIO: Investigación, desarrollo e innovación
		5	SECTOR SECUNDARIO: (actividades industriales) y construcción
5	BAJA		INDUSTRIALDETAN KOKATUTAKO PROEIKTUAK / PROYECTOS DE EMPRESAS UBICADOS EN POLÍGONOS INDUSTRIALES

ANEXO 4.3- LISTADO DE PROYECTOS PRESENTADOS A AYUDAS DE DESARROLLO RURAL

En la siguiente tabla se enumerarán aquellos proyectos que se han presentado a las ayudas de desarrollo rural en este año 2022. En el caso de las ayudas EREIN han sido publicadas a fecha de diciembre de 2021 con un plazo de 2 meses (hasta el 28 de febrero de 2022), y en el caso del LEADER, la publicación fue el 11 de febrero de 2022 con un plazo hasta el 25 de marzo de 2022.

Por lo que la totalidad de proyectos ha sido la siguiente

EREIN	Públicos	5
	Privados	5
LEADER	Apoyo al emprendimiento	5
	Creación y modernización de empresas	9
	Infraestructuras	15
	Contratación por cuenta ajena	1
	Vivienda	1
Total		41

Los proyectos se agruparán por ámbito estratégico y por la línea de trabajo, con el fin de tener una visión global del encaje de los proyectos en el PDR y son los siguientes que se detallan.



SOLICITUDES EREIN PRIVADAS 2022

Solicitante	Proyecto	Municipio
PACHICO FAMILY STATES SRL	REHABILITACIÓN Y APERTURA DE UN HOTEL EN EL MUNICIPIO DE LAGUARDIA	LAGUARDIA
ANDRÉS MARÍA DIEZ AYES	ADQUISIÓN Y REFORMA DE LOCAL PARA NUEVAS LÍNEAS DE NEGOCIO EN LAGUARDIA	LAGUARDIA
JUAN JESUS VALDELANA LOPEZ	OBSERVATORIO ORNITOLÓGICO VALDELANA	ELCIEGO
JON TORRES GOMEZ	APARTAMENTOS TURISTICOS EN LAGUARDIA "SANTA ENGRACIA32"	LAGUARDIA
AETERNAL MENTIS SA	BRAIN MENTORING CENTER	LAGUARDIA



SOLICITUDES EREIN PUBLICOS 2022

Solicitante	Proyecto	Municipio
AYUNTAMIENTO DE LAGUARDIA	HABILITACION DE ITINERARIO PEATONAL EN LA TRAVESIA DE LA CARRETERA A 124 A SU PASO POR LAGUARDIA	LAGUARDIA
AYUNTAMIENTO DE ELCIEGO	REFORMA DE INFRAESTRUCTURAS URBANAS Y PAVIMENTACIÓN DE CALLES EN ELCIEGO	ELCIEGO
JUNTA ADMINISTRATIVA DE PÁGANOS	RENOVACION DE INSTALACIONES ELECTRICAS DE ALUMBRADO PUBLICO	JUNTA ADMINISTRATIVA DE PAGANOS
JUNTA ADMINISTRATIVA DE BARRIOBUSTO	URBANIZACION SENDA BARRIOBUSTO	JUNTA ADMINISTRATIVA DE BARRIOBUSTO
JUNTA ADMINISTRATIVA DE LABRAZA	ACONDICIONAMIENTO DE ESPACIOS DE USO DEPORTIVO EN LABRAZA	JUNTA ADMINISTRATIVA DE LABRAZA

SOLICITUDES LEADER 2022

LEADER. Ayudas para el apoyo al emprendimiento

SOLICITANTE	TITULO PROYECTO	MUNICIPIO
ADRIANA MEDEL MARTINEZ	PUESTA EN MARCHA DE UN BAR (SC EN CONSTITUCIÓN)	LABASTIDA



DANIEL GARCIA	ALOJAMIENTOS TURÍSTICOS “COSTA DEL VINO” EN LABASTIDA	LABASTIDA
JORGE PEREZ MALANDA	EMPRESA DE JARDINERIA Y GESTIÓN DE COMUNIDADES DE VECINOS EN LABASTIDA	LABASTIDA
JAVIER RITUERTO MARTINEZ	NUEVA EMPRESA DE ASESORAMIENTO INDUSTRIAL	SAMANIEGO
AITOR GARCIA AYALA	APARTAMENTOS “ELQUINTANO” EN LABASTIDA	LABASTIDA

LEADER. - Ayudas a las inversiones en la creación, ampliación y modernización de empresas

SOLICITANTE	TITULO DE PROYECTO	MUNICIPIO
ALAI LAGUN MCL S.L.	PROYECTO BÁSICO Y EJECUCIÓN PARA LA REFORMA Y ACONDICIONAMIENTO DE 6 APARTAMENTOS VACACIONALES. ALAI BOUTIQUE APARTAMENTOS EN LABASTIDA	LABASTIDA
DANIEL GARCIA RUIZ	ALOJAMIENTOS TURÍSTICOS “COSTA DEL VINO” EN LABASTIDA	LABASTIDA
AIMLESS	EMPRESA DE ALQUILER DE AUTOCARAVANAS	LAPUEBLA DE LABARCA



KERMAN GÓMEZ BERNARDO	ENOTURISMO GASTRONÓMICO LDL EN LAPUEBLA DE LABARCA	LAPUEBLA DE LABARCA
TOLVA & LOUISE	ADQUISICIÓN DE FOODTRUCK COMO PUNTO DE VEMTA Y NUEVA LÍNEA DE NEGOCIO EN LABASTIDA	LABASTIDA
PROMOCIONES ARTUM	CREACIÓN DE PÁGINA WEB Y COMPRA DE MATERIAL PARA EJERCER ACTIVIDADES CULTURALES DENTRO DE LA CASA RURAL EN LA C/ HORNOS 11, ELVILLAR (ÁLAVA)	ELVILLAR
GONZALO SAENZ DE SAMANIEGO BERGANZO	ARDOLUR GASTROTEKA EN SAMANIEGO	SAMANIEGO
TRAZO A TRAZO SLU	CASA RURAL ARRIARKU EN LABASTIDA	LABASTIDA
ROSA Y FERNANDO SL	HOTEL RESTAURANTE EL BODEGON EN LABASTIDA	LABASTIDA



LEADER. -Ayudas para las infraestructuras, servicios básicos y renovación de municipios

SOLICITANTE	TITULO PROYECTO
AYUNTAMIENTO DE BAÑOS DE EBRO	RENOVACIÓN DE CALLE ROSARIO BAÑOS DE EBRO/MAÑUETA
AYUNTAMIENTO DE ELVILLAR	GENERACIÓN FOTOVOLTAICA PARA AUTOCONSUMO COMPARTIDO EN BAJA TENSIÓN, EN



	CUBIERTA DE POLIDEPORTIVO MUNICIPAL
AYUNTAMIENTO DE KRIPAN	NUEVA URBANIZACIÓN Y SERVICIOS DE INFRAESTRUCTURA URBANA EN LA C/ AIRONDA EN KRIPAN
	RENOVACIÓN DE LAS REDES DE ABASTECIMIENTO DE AGUA POTABLE Y DE SANEAMIENTO Y ACTUACIONES EN MATERIA DE ACCESIBILIDAD EN EL ENTORNO DE LAS PISCINAS MUNICIPALES: C/ FRAY DOMINGO SALAZAR Y C/ MENTOSTE
	SISTEMA DE SUMINISTRO ELECTRICO MEDIANTE PLACAS SOLARES FOTOVOLTAICAS EN ESCUELAS MUNICIPALES
AYUNTAMIENTO DE LABASTIDA	OBRAS DE RECUPERACIÓN DEL CALADO SUBTERRANEO DE LA PARCELA CATASTRAL 76 DEL POLIGONO 15 DE LABASTIDA
AYUNTAMIENTO DE LANCIEGO	REFORMA DE INFRAESTRUCTURAS URBANAS Y PAVIMENTACIÓN DE LAS CALLES LA PLAZA, IRADIER SALAVERRI Y MAYOR EN LANCIEGO
AYUNTAMIENTO DE LAPUEBLA DE LABARCA	URBANIZACIÓN DE LA ZONA OESTE DE LA CALLE DE BODEGAS
	EJECUCIÓN DE EDIFICIO PARA CENTRO DOTACIONAL DE USOS MÚLTIPLES
AYUNTAMIENTO DE LEZA	NUEVAS INSTALACIONES DE ALUMBRADO PÚBLICO EXTERIOR EN EL MUNICIPIO DE LEZA, FASE 3



AYUNTAMIENTO DE MOREDA DE ÁLAVA	ENERGÍA LIMPIA EN MOREDA DE ALAVA
AYUNTAMIENTO DE NAVARIDAS	REHABILITACIÓN CASA PALACIO DE LOS SODUPE FACHADA Y PLANTA SEGUNDA
AYUNTAMIENTO DE SAMANIEGO	COMPLETO DEPORTIVO DE VERANO
AYUNTAMIENTO DE VILLABUENA DE ÁLAVA	ILUMINACIÓN CON TECNOLOGÍA LED
AYUNTAMIENTO DE YÉCORA	SUSTITUCIÓN DE FAROLAS E INSTALACIÓN DE LED EN ALUMBRADO PÚBLICO
JUNTA ADMINISTRATIVA DE SALINILLAS DE BURADÓN	SOTERRAMIENTO Y ACTUALIZACIÓN DE LAS LÍNEAS Y ACOMETIDAS DE SALINILLAS DE BURADÓN

LEADER. - Ayudas destinadas a la contratación por cuenta ajena

SOLICITANTE	TITULO PROYECTO	MUNICIPIO
AITOR GARCIA AYALA	APARTAMENTOS "ELQUINTANO" EN LABASTIDA	LABASTIDA



LEADER. - Ayudas para la vivienda.

SOLICITANTE	TITULO PROYECTO	MUNICIPIO
ERNA ALICIA REYES	REHABILITACIÓN ESTRUCTURAL VIVIENDA HABITUAL FAMILIAR	VIÑASPRE