

RIOJA ALAVESA

MEMORIA 2021



Asociación de Desarrollo Rural RIOJA ALAVESA "Peña León"



EKONOMIAREN GARAPEN,
JASANGARRITASUN
ETA INGURUMEN SAILA
DEPARTAMENTO DE DESARROLLO
ECONÓMICO, SOSTENIBILIDAD
Y MEDIO AMBIENTE

ÍNDICE

1. Contextualización
 - 1.1. Introducción
 - 1.2. Presentación de la ADR *Rioja Alavesa*
 - 1.3. Ámbito de trabajo: *Rioja Alavesa*
 - 1.4. Programa de Desarrollo Rural Comarcal
 - 1.4.1. Definición
 - 1.4.2. Marco Estratégico
 - 1.4.3. Metodología de despliegue
2. Servicios de la ADR
3. Actuaciones y proyectos 2021 en el marco del PDR.
4. Anexos
 - 4.1. Priorización de tipologías de proyectos comarcales en base al criterio de valoración “grado de adaptación al PDR comarcal”, para las convocatorias de ayudas de desarrollo rural de Gobierno Vasco (LEADER/EREIN)
 - 4.2. Actuaciones llevadas a cabo por la asociación en los ámbitos a los que se refiere el apartado 3 del artículo 2 de la ley 4/2005, de 18 de febrero, para la igualdad de mujeres y hombres
 - 4.3. Listado de proyectos presentados a ayudas de desarrollo rural



1. CONTEXTUALIZACIÓN

1.1.- INTRODUCCIÓN

El plan de Gestión Anual 2021 recoge las actuaciones a llevar a cabo en este ejercicio con la finalidad de alcanzar los objetivos que lleven a la comarca hacia la VISION 2020 marcada en el PDR de Rioja Alavesa.

1.2.- PRESENTACIÓN DE LA ASOCIACIÓN DE DESARROLLO RURAL RIOJA ALAVESA

La Ley de Desarrollo Rural, en su artículo 13, establece las Asociaciones de Desarrollo Rural como uno de los instrumentos de mediación para el desarrollo rural, instando al Gobierno a establecer los requisitos necesarios para el reconocimiento de entidades de derecho privado, con forma de Asociación.

En la misma Ley se dispone que, mediante Convenio con la Administración, las Asociaciones de Desarrollo Rural oficialmente reconocidas podrán establecer su participación y colaboración en las actuaciones de los Programas de Desarrollo Rural.

La Asociación de Desarrollo Rural de Rioja Alavesa se constituye el 18 de enero de 1995 como una Asociación sin ánimo de lucro, acogándose a lo dispuesto en la Ley Orgánica 1/2002, de 22 de Marzo, reguladora del Decreto de Asociación y a la Ley 3/1.998, de 12 de Febrero, de Asociaciones, aprobada por el Parlamento Vasco, de acuerdo con lo establecido en los artículos 9 y 10.13 del Estatuto de Autonomía del País Vasco, y fijándose su domicilio social en Ctra. De Vitoria, 2 de Laguardia (Araba).

La Asociación tiene como fines el Desarrollo Socioeconómico y la mejora de las condiciones de vida y dotación de servicios de la comarca de Rioja Alavesa y en especial, servir de cauce de participación y colaboración de los sectores agrario, industrial, comercial, el sector turístico y la Administración Local de la comarca en la promoción, elaboración y ejecución de programas dirigidos al cumplimiento de dichos fines.

La ADR Rioja Alavesa participa en Mendinet junto con otras Asociaciones de Desarrollo Rural de Euskadi y Hazi Fundazioa y en la Mesa Territorial de Álava.



Las personas representantes de las entidades que componen la Junta Directiva de la Asociación de Desarrollo Rural son las siguientes:

- **Doña Maider Murillo Treviño**, en representación de la Cuadrilla de Laguardia-Rioja Alavesa, con el cargo de presidenta.
- **D. Mateo Marañón Calleja** en representación de las Cooperativas Vitivinícolas de Rioja Alavesa, con el cargo de vicepresidente.
- **Dña. Susana Frías del Val**, en representación del Foro de Igualdad de Rioja Alavesa, perteneciente a la Asociación Garnatza que ejerce como Secretaria.
- **D. Juan Manuel Lavín Santamaría**, en representación de la Asociación para el Progreso del Turismo y la Economía Ruta del Vino de Rioja Alavesa, con el cargo de tesorero.

Además, componen la Asociación de Desarrollo Rural otras entidades representadas por las siguientes personas:

- **D. Fernando Salamero Laorden** del Sindicato Empresarial Alavés (sector empresas), con el cargo de vocal.
- **Dña. Ana Martínez Bujanda** del Sindicato Empresarial Alavés (sector bodegas), con el cargo de vocal.
- **D. Emilio Aguillo Mateo**, de la Asociación de Bodegas de Rioja Alavesa, con el cargo de vocal
- **D. Basilio Blanco**, de la Unión de Agricultores y ganaderos de Álava.
- **Dña. Gema Berzal**, de Federación de Ikastolas de Rioja Alavesa, con el cargo de vocal.
- **D. Gorka Mauleon**, en representación de MAORA.
- **D. Valentín de Torre** del Club de Fútbol de Rioja Alavesa Luzerna, con el cargo de vocal
- **Dña. Alejandra Álvarez**, de las Asociaciones de Comerciantes de Rioja Alavesa, con el cargo de vocal.
- **Dña. Maria Dolores Rodríguez**, en representación de los Centros Públicos de Rioja Alavesa con el cargo de vocal

En representación de las Administraciones a las reuniones asiste **un técnico de promoción de la comarca de Fundación HAZI** en representación del Gobierno Vasco y de **la Diputación Foral de Álava asiste** el director de equilibrio territorial.

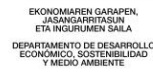

Recursos humanos

Este año 2021 la Asociación de Desarrollo ha contado con el apoyo de la Técnica de Promoción Económica de la Cuadrilla de Laguardia-Rioja Alavesa y para la ejecución de algunos proyectos de la empresa “Butz-Lan Consulting” para la tramitación de las ayudas EREIN y Leader 2021 que este año se han publicado a finales de diciembre del 2020, debido a que la técnica contratada en 2019 ha abandonado su puesto el 31/12/2020.

En el mes de octubre se publicó una oferta de empleo para la contratación de un /a técnico/a de dinamización para la Asociación de Desarrollo Rural. A esta plaza se presentaron 20 candidaturas y se hizo la entrevista a cinco de ellas, resultando elegido Lide Errasti Muñoa que ha empezado su contrato el 1 de diciembre del 2021. Con un contrato de 65% de la jornada.

Para realizar las labores administrativas se cuenta con personal administrativo de la Cuadrilla de Laguardia-Rioja Alavesa, concretamente con Iratxe Núñez, personal que está adscrito laboralmente esa entidad.

La Oficina de la Asociación de Desarrollo Rural de Rioja Alavesa está situada dentro del edificio de la Cuadrilla de Laguardia-Rioja Alavesa en Ctra. Vitoria, 2 de Laguardia (Álava).

1.3.- ÁMBITO DE TRABAJO: RIOJA ALAVESA

La comarca de Rioja Alavesa – Arabako Errioxa – se sitúa al Sur del Territorio Histórico de Álava. Está dividida en dos partes como consecuencia de un entrante de la Comunidad Autónoma de La Rioja, dejando aislado el municipio de Labastida. La comarca limita al Norte con la Montaña Alavesa, al Sur con el Río Ebro que sirve de límite meridional con el vecino territorio de La Rioja, al Este con Navarra y al Oeste con el entrante de San Vicente de la Sonsierra y Ábalos (La Rioja). La cota más alta es el Monte Palomares (1.439 m.), y la más baja la marca del río Ebro en el término de Laserna en Laguardia (370 m).

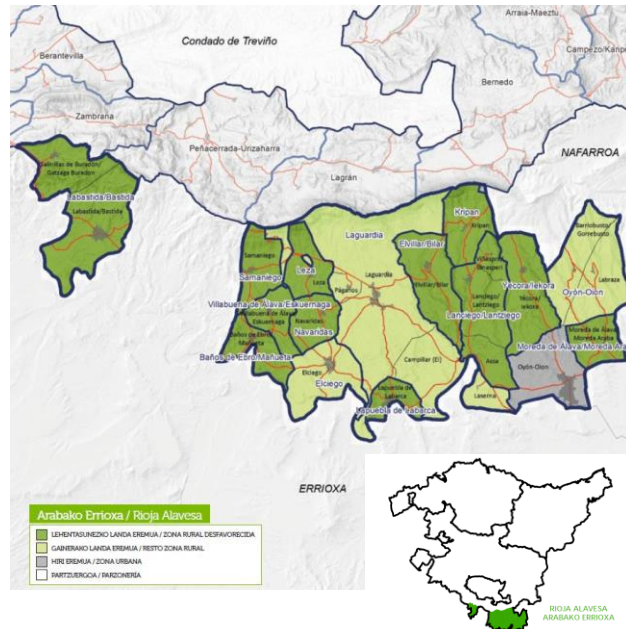

La comarca está constituida por un total de 23 núcleos de población, que se agrupan en los 15 municipios:

Baños de Ebro/ Mañueta	Leza
Kripan	Moreda de Álava
Elciego	Navaridas
Elvillar/ Bilar	Oyón-Oion <ul style="list-style-type: none"> ▪ J.A. Labraza ▪ J.A. Barriobusto
Labastida <ul style="list-style-type: none"> ▪ J.A.Salinillas de Buradón 	Samaniego
Laguardia <ul style="list-style-type: none"> ▪ J.A. Páganos ▪ Barrio Elcampillar ▪ Barrio Laserna 	Villabuena de Álava
Lanciego/ Lantziego <ul style="list-style-type: none"> ▪ Barrio Viñaspre ▪ Barrio Assa 	Yécora
Lapuebla de Labarca	

La mayor parte de la población se distribuye en tres núcleos bien diferenciados y a su vez, estos núcleos dividen a la comarca en tres zonas. En estos tres municipios (Oyón-Oion, Laguardia y Labastida) se encuentra el 54% de la población.

Las tres zonas comarcales quedarían de la siguiente manera:

- **Zona de Labastida:** Abarca también la Junta Administrativa de Salinillas de Buradón. Este municipio está situado en la parte más occidental de la comarca y es el más cercano a la capital Vitoria-Gasteiz, por lo que es el que más vínculos comerciales y de servicio tiene con ésta.

La actividad vinícola es la actividad económica más importante de la zona. Cuenta también con grandes bodegas instaladas en el municipio, pero hay que destacar que la mayor parte de la población se dedica a la agricultura. Este municipio cuenta con un nº muy importante de viviendas de segunda residencia pertenecientes a personas procedentes de resto de la CAPV, concretamente del interior de Gipuzkoa, de Bizkaia y de la capital de la provincia Vitoria-Gasteiz. Hay que hacer notar que Rioja Alavesa puede aumentar hasta 10 veces la población en las épocas de verano y de Semana Santa. De ahí la dotación de infraestructuras turísticas y de ocio como restaurantes, bares, vinotecas, etc.

La actividad industrial es muy escasa y las personas del municipio que trabajan en la industria se desplazan a Haro o a Miranda de Ebro.



- **Zona de Laguardia:** Es la capital política de la comarca. Muy próximos se encuentran una serie de municipios como Leza, Navaridas, Elvillar, Lapuebla de Labarca, Elciego, Villabuena, Baños de Ebro, Samaniego, Lanciego y Kripan y la Junta Administrativa de Párganos. El municipio de Laguardia se encuentra situado en el centro geográfico de la comarca, allí hay un importante número de servicios como pueden ser: notario, registro, Casa del Vino, Oficina de Hacienda de Diputación Foral de Álava, entidades financieras, asesorías, despachos de abogados, inmobiliarias, comercio, etc. Este municipio ha sido tradicionalmente uno de los más turísticos de Euskadi debido a su casco amurallado (fue una ciudad amurallada del Reino de Navarra) así como a la Portada Policromada y al excelente Retablo que posee en la Iglesia de Santa María de los Reyes. Hay una gran actividad económica agrícola en esta zona, siendo el sector principal la viticultura, contando con un importante número de bodegas situadas por todos los municipios que rodean el entorno de Laguardia. En muchos casos son bodegas de tradición familiar con una explotación vinculada a la misma y en otros, son grupos empresariales que han instalado sus bodegas en la zona de Laguardia.
- **Zona de Oyón-Oion:** es el núcleo más grande de población y engloba municipios como son Yécora, Moreda de Álava, así como las Junta Administrativas de Labraza y Barriobusto. Oyón-Oion es un municipio muy vinculado a Logroño ya que se encuentra situado a 3 kilómetros de la capital de La Rioja. A pesar del crecimiento y de la cercanía de zonas industriales, es una zona tradicionalmente agrícola. En municipios de esta zona se da el cultivo del cereal, sobre todo en los situados más al Norte próximos a la Sierra de Cantabria. En los años sesenta en Oyón-Oion se dio un importante desarrollo industrial debido a que contaba con un polígono Industrial en el que se ubicaron muchas empresas vinculadas al mundo del vino: etiquetas, acero inoxidable, etc. y también industrias químicas. La mayor parte de los trabajadores de estas empresas provienen de Logroño. Actualmente este polígono está consolidado y ha generado una importante vida económica en el municipio (entidades financieras, hostelería, etc.). Sin embargo, es importante subrayar que parte de la población mantiene parcialmente la actividad agrícola.

1.4.- PROGRAMA DE DESARROLLO RURAL COMARCAL DE RIOJA ALAVESA

a. Definición

El PDR es un instrumento de planificación estratégica que emana de la Ley de Desarrollo Rural del País Vasco 10/1998. En la misma se recoge que "... las políticas orientadas de manera específica al desarrollo de las zonas rurales del País Vasco adoptarán la forma de Programas de Desarrollo Rural".

Más concretamente, el PDR debe ser el documento que sirva de instrumento para la organización y gestión sostenible del medio rural comarcal, a través de la implicación y la asunción de compromisos por parte de todos/as los y las agentes implicados/as, la utilización



de los recursos existentes y la definición de estrategias e iniciativas concretas encaminadas a garantizar el mejor desarrollo integral de la comarca.

Se elabora para que todas aquellas entidades, administraciones y personas que quieran contribuir (con recursos de todo tipo: económicos, personas, instalaciones...) al desarrollo de las zonas rurales de esa comarca:

- Tengan claras las principales apuestas identificadas en cada comarca para responder a las necesidades y preocupaciones de las zonas rurales.
- Dispongan de un instrumento común para la dinamización que estimule y garantice el despliegue de las acciones recogidas en el mismo.
- Sea el documento base de trabajo para todas aquellas Entidades y Administraciones que trabajan en pro del Desarrollo Rural.

Con el PDR se quiere conseguir:

- La implicación y compromiso de personas y organizaciones en el desarrollo de su comarca.
- Agilizar los procesos de creación de valor a nivel comarcal y supra comarcal.
- Introducir hábitos de generación, impulso y desarrollo de iniciativas en cooperación.
- Facilitar espacios que favorezcan un desarrollo rural activo y dinámico.
- La estructuración de las estrategias de desarrollo rural de las comarcas a través de las ADRs.
- Mejorar la coordinación entre las diferentes administraciones que actúan en el medio rural a la hora de definir y ejecutar sus políticas.
- Recuperar y reforzar la Red Vasca de Desarrollo Rural, para desarrollar y generar estrategias de DR a nivel CAPV.

b. Marco Estratégico



c. Metodología de despliegue

Uno de los mayores aprendizajes a lo largo de estos años de aplicación de los PDR comarcales, ha sido la constatación de la necesidad de definir, además de una metodología para su elaboración, las pautas para una buena ejecución de los mismos.

Se quiere conseguir así, que estos Programas sean unos documentos vivos en los que la participación de las y los agentes comarcales en las acciones que deriven del mismo se convierta en una realidad y se logre un mayor grado de ejecución a lo largo del presente periodo.

← **Con formato:** Sangría: Izquierda: 1 cm



En esta fase la importancia del QUIÉN y el CÓMO es crucial, por ello es fundamental definir:

- qué agentes participan
- cómo deberían agruparse
- qué funciones cumpliría cada grupo
- cómo se organizan

Para ello se plantea una base metodológica común de ejecución o despliegue, que cada comarca personaliza adecuándose a sus necesidades y realidades.

La materialización de los PDRs se realiza a través de la definición de los Planes de Gestión Anuales. Estos documentos recogen las acciones a llevar a cabo en el año para ir dando respuesta a los objetivos marcados en el PDR para todo el periodo. Con este propósito, se ha definido una ficha modelo que permite concretar la información relativa a cada una de las acciones (responsables, participantes, principales hitos, presupuesto, ...). Igualmente, cada año se realizará la valoración del grado de desarrollo de las actuaciones contenidas en los Planes de Gestión Anuales.

Dentro del despliegue del Programa de Desarrollo Rural de Rioja Alavesa se constituyeron cuatro grupos de trabajo, no obstante, se acordó que para el ejercicio 2019 dos de ellos se fusionarán –el de emprendimiento y de formación- quedando de la siguiente manera:

- Mesa de alcaldes y alcaldesas

Se constituye con el objetivo de mejorar los servicios especialmente enfocados al mantenimiento de la población y la mejora de su calidad de vida.

Para ello se tratará de abordar temas de interés para la comarca como pueden ser: telecomunicaciones, servicios de Osakidetza, vivienda, rehabilitaciones, servicios comarcales, etc...

- Mesa de emprendimiento/ Mesa de formación

Los objetivos con los que se constituye este grupo son:

- Disminuir tasas de desempleo a través de la creación de empresas o apoyo a proyectos empresariales de empresas ya existentes en la comarca
- Conseguir creación de empresas viables que potencien el desarrollo económico de la comarca
- Apoyo a realización de proyectos que fomenten el desarrollo económico de la comarca (emprendimiento, diversificación y modernización)
- Impulsar la creación de empresas ligadas a servicios no existentes



- Mejorar la coordinación de la formación en la comarca de Rioja Alavesa desarrollando un protocolo de difusión de la información a todas las personas de la comarca optimizando los canales existentes en la actualidad
- Analizar posibles mejoras en la comunicación de la misma al público objetivo
- Trabajar en posibles mejoras para sensibilizar a la población de la importancia de la formación para la mejora de su empleabilidad y para el desarrollo económico de la comarca
- Mejorar la adecuación entre la oferta de la formación y la demanda de puestos de trabajo de las entidades de la comarca

- Mesa de sector primario: foro de transmisiones

En este caso, los objetivos son:

- Mantener el número de explotaciones agrarias y el modelo productivo cuando se produzcan la jubilación o cese del titular de la explotación
- Generar acciones que sensibilicen a la población de la importancia de la planificación, los plazos, la forma de transmisión, etc... (motivación a tiempo)
- Coordinación con entidades del sector para prevenir los posibles problemas existentes
- Fomentar la formación de los sucesores.



A continuación, se recogen los servicios y actuaciones a llevar a cabo en 2021 por la ADR.

Dichas actuaciones y servicios se desarrollarán siempre desde una perspectiva de género, cumpliendo así con lo establecido tanto en la Ley 4/2015 para la igualdad de mujeres y hombres como en la Ley del Estatuto de las Mujeres Agricultoras 8/2015. Se recogerán de manera específica en el Anexo II en la memoria final de valoración del PG2020, todas las iniciativas llevadas a cabo a lo largo del año tanto en el ámbito de los servicios prestados por la ADR como en la ejecución de las actuaciones y proyectos.

1.1. Valoración de cada uno de los servicios (fichas)

Entre las funciones generales de la ADR está la de liderar el despliegue del Programa de desarrollo rural comarcal 2015-2020 a través del plan de gestión anual. Para ello se coordinan las diferentes mesas de trabajo anteriormente explicadas en la metodología. En estas mesas de trabajo la participación es bastante alta a pesar de que este año solo hemos reunido a dos de ellas, pero lo que se debe trabajar para conseguir que las personas que asisten, asuman, en la medida de lo posible, mayor liderazgo en los proyectos o acciones que se plantean en las mismas. Como ya se ha indicado empezamos con cuatro mesas o foros de trabajo, pero hemos pasado a ser tres.

Los servicios prestados por la Asociación de Desarrollo Rural de Rioja Alavesa tienen varios ámbitos destacados:

- Dar a conocer a los ciudadanos los servicios y la ADR, por ello este año se ha realizado acciones encaminadas en este sentido con la creación de una PÁGINA WEB o la apertura de nuevas Redes sociales propias de la Asociación.
 - La gestión de la información y apoyo a personas y entidades en la solicitud y tramitación de las ayudas de Desarrollo Rural: EREIN y LEADER. Asesoramiento a personas/empresas con una idea de negocio.
 - Acciones o proyectos relacionados con el Desarrollo comarcal como son la promoción de la vivienda en la comarca.
 - Participación en los proyectos de cooperación de Mendinet

El servicio más conocido hasta ahora era para la población, probablemente, el del apoyo a personas y entidades locales en la tramitación de Ayudas. Es muy bien valorado ya que el resultado es más visible e inmediato que otras acciones que se llevan a cabo. Pero sí que tenemos que hacer un esfuerzo para el desarrollo de las acciones del programa de desarrollo rural, acciones que tienen resultados más a largo plazo pero que algunas de ellas pueden mejorar la calidad de vida de los ciudadanos y las ciudadanas.

En los esfuerzos por incrementar su referencialidad se ha procedido a la contratación de una persona propia de la Asociación, creación y difusión de una revista de la ADR que se ha



distribuido en todos los domicilios de Rioja Alavesa y la creación de un evento específico (Día del ADR). Estas acciones, entre otras, han ayudado a dar mayor visibilidad de la Asociación en la comarca, sirviendo como contenido para publicar en medios de comunicación comarcales.

Por otro lado, el haber realizado la evaluación intermedia nos ha venido muy bien para poder reflexionar sobre los trabajos que realizamos y que es lo que queremos en el futuro, dado que nos encontramos en un periodo de cambio tanto por la próxima aprobación de la Ley de Desarrollo Rural como por la implantación de un nuevo periodo con el Plan Estratégico de Euskadi.

En la Asamblea celebrada el mes de diciembre del 2020 se produjo la baja de uno de sus miembros que fue Gloria Eraso Aguirre que ejercía cargo en la Junta Directiva como Secretaria, después de esta cambio entro a formar parte de la Junta Directiva la representante de la "Asociación de Mujeres Garnatxa", cuya representante, Susana Frías del Val, ostenta el cargo de Secretaria.

Estas modificaciones se registraron en el mes de enero del 2021 en el Registro de Asociaciones del Gobierno Vasco.

SERVICIO		
Funciones internas de gestión de la ADR.		
DESCRIPCIÓN		
<p>En esta actuación se recogen las labores internas que realiza la ADR para su funcionamiento:</p> <ul style="list-style-type: none"> - Elaboración Plan de Gestión y seguimiento del mismo para su cumplimiento. - Coordinar la participación de la Asociación y gestión de la información de la misma. - Trámites administrativos correspondientes a la asociación como memorias, justificación de presupuestos, actas de correspondientes a la Asociación, etc. - Convocatoria y celebración de Juntas y Asambleas. - Creación de Página Web, Blog y RRSS propias de la ADR. - Formación interna y adecuación del personal técnico para el cumplimiento de sus funciones. - Atención al público. - Dar a conocer las labores y funciones de la ADR. 		
INDICADORES OPERATIVOS		
Indicador	Valor previsto	Valor real
Número juntas al año	0	0
Número asambleas al año	3	3
Preparación de memorias y justificaciones	SI	SI

Nº de herramientas de comunicación creadas: RRSS, Web, Revista "Alor" ...	3 Instagram, twitter, y Página WEB	2
Cursos de formación interna	0	0

DETALLES DEL SEGUIMIENTO

Fecha	Comentarios
22/03/2021	ASAMBLEA GENERAL presencial
16/11/2021	ASAMBLEA GENERAL presencial

VALORACIÓN FINAL

La Asociación de Desarrollo Rural de Rioja Alavesa durante este año ha celebrado dos Asambleas ya que debido al número de socios que tiene siempre se reúne la Asamblea para que toda la información llegue a todos sus asociados. Por ello no ha realizado ninguna Junta Directiva siempre han sido Asambleas.

Los asuntos tratados en cada una de ellas han sido los siguientes:

20/03/2021

- Lectura y aprobación del acta de la reunión anterior.
- Aprobación de Memoria y de Cuentas 2020.
- Propuesta del Plan de Gestión 2021 para su aprobación.
- Presentación de Presupuesto y financiación año 2021.
- Presentación de propuesta de priorización de proyectos EREIN y Leader 2021.
- Presentación ayudas EREIN y Leader presentadas en 2021.
- Proyectos de cooperación.
- Ruegos y preguntas

16/11/2021

- Lectura y aprobación del acta de la reunión anterior.
- Presentación de propuesta de ayudas programa Leader 2021
- Presentación de proceso de selección contratación Técnico/a dinamizador/a de la ADR de Rioja Alavesa.
- Ruegos y preguntas

En la Asamblea de fecha 16 de noviembre del 2021, previa selección se acuerda la contratación de una técnica de Desarrollo Rural al 65% de la jornada, la fecha de inicio de trabajo es el 1 de diciembre del 2021



La Asociación de Desarrollo ha abierto dos perfiles en redes sociales que son **Instagram** y **Twitter**, donde publica regularmente acciones que realiza y noticias relevantes para la comarca, además seguir manteniendo el perfil de Facebook. Con ello, también está gestionando la creación de la página web de la propia asociación.

https://www.facebook.com/adrriojalavesa/?ref=py_c

<https://www.instagram.com/lge.adr.arabakoerrioxa/>

<https://twitter.com/ADRriojaalavesa>

<https://www.adrriojaalavesa.eus/>

RECOMENDACIONES

Para los años siguientes se debe mantener la RRSS con la creación de nuevos contenidos y gestionar la página web teniendo su contenido actualizado y creando noticias el blog incorporado en ella.

SERVICIO		
Liderar el despliegue del PDR comarcal		
DESCRIPCIÓN		
<ul style="list-style-type: none"> - Coordinar los 3 grupos de trabajo para el despliegue del PDR. - Dar a conocer las acciones que se vayan realizando acorde al Plan de Gestión y los objetivos marcados en el PDR, tanto en los foros internos de la ADR, como a la población en general. - Finalización de Evaluación Intermedia del PDR. - Crear debate sobre estrategias para diversificar en una zona agraria con monocultivo. (Incluir dentro del Foro del sector agrario). 		
INDICADORES OPERATIVOS		
Indicador	Valor previsto	Valor real
Reuniones grupo coordinador	5	5
Reuniones grupos de trabajo	6	2
Finalización Evaluación intermedia	1	1
DETALLES DEL SEGUIMIENTO		
Fecha	Comentarios	
Durante todo el año 2021	Se han realizado reuniones de seguimiento periódicas entre las técnicas de la Asociación con la presidenta, algunas han sido presenciales y otras on-line	
14/01/2021	Indicadores Rioja Alavesa	
28/01/2021	Presentación general a todas las ADRs "Evaluación Final PDRs comarcales"	
15/02/2021	Reunión de la Presidenta y técnica sobre la evaluación con la empresa contratada para la evaluación (On-line)	
	Reunión ABRA- para la evaluación del PDR de Rioja Alavesa (On-line)	
	Reunión Ruta del Vino – evaluación del PDR de Rioja Alavesa (On-line)	
15/02/2021	Memoria 2020 (y priorización Leader/Erein)	
22/03/2021	Plan de gestión 2021	
22/03/2021	2ª reunión de presentación general a todas las ADRs "Evaluación Final PDRs comarcales"	
25/05/2021	Reunión contraste Evaluación ADR RIOJA ALAVESA-HAZI (Después reunión con CDI)	
02/07/2021 14/07/2021	Se han realizado dos reunión PDR presentación de conclusiones en el Parque tecnológico de Miñano en el que han participado las ADR de Euskadi, la Dirección de desarrollo rural del Gobierno Vasco y las tres Diputaciones Forales. Comité de Euskadi	
16/06/2021	Reunión en Laguardia del Comité de evaluación del PDR de Rioja Alavesa	
25/05/ 2021	Foro de alcaldes y alcaldesas	
25/05/ 2021	Foro de emprendimiento y formación	
VALORACIÓN FINAL		
<p>Se ha realizado la evaluación intermedia, lo que ha posibilitado poder hacer la evaluación final que servirá de base para el nuevo programa de desarrollo.</p> <p>Los primeros meses del año se han realizado reuniones con la empresa contratada para evaluación en los que hemos participado la presidenta de la ADR, la Ruta del Vino de Rioja</p>		



Alavesa y ABRA.

En junio se hizo una presentación de la evaluación en Laguardia ante la Asamblea de la ADR.

En el mes de Julio las presentaciones fueron para todas la ADRs de Euskadi mediante el Comité de Euskadi.

El foro de debate sobre el sector primario no se ha realizado nada durante este año.

No se ha realizado ninguna reunión ni presentación a la población en general, debido en gran medida a la situación tan fluctuante que hemos tenido con la actual pandemia

RECOMENDACIONES

SERVICIO		
Información y asesoramiento en emprendimiento, intraemprendimiento y creación de empleo en colaboración con otras entidades.		
DESCRIPCIÓN		
<ul style="list-style-type: none"> - Asesoramiento a personas emprendedoras y empresas. Se seguirá trabajando tanto con la Cuadrilla como con HAZI de cara a dar un asesoramiento integral a todas las personas promotoras que se acerquen a la ADR. - Promoción de los espacios e infraestructuras existentes para el emprendimiento que existen o puedan ponerse en marcha en la comarca. 		
INDICADORES OPERATIVOS		
Indicador	Valor previsto	Valor real
Número de mujeres emprendedoras atendidas	20	17
Número de hombres emprendedores atendidos	20	15
DETALLES DEL SEGUIMIENTO		
Fecha	Comentarios	
Durante todo el año 2021	Se realiza atención a las personas emprendedoras tanto telefónicamente como con cita personal.	
Durante Enero del 2021	Tutorización y apoyo a las personas emprendedoras para la solicitud Leader, concretamente se ha contratado a la empresa BUTz Lan consulting para realizar apoyo en esas labores.	
Enero y febrero 2021	Apoyo a personas emprendedoras para el programa Leader, se ha contado con el apoyo de la empresa Butz Lan Consultig para realizar este apoyo	
VALORACIÓN FINAL		
<p>La atención se realiza durante todo el año y esta atención depende de las necesidades de las personas, en algunos casos se ha colaborado incluso en la tramitación de ayudas. EREIN Privados (Casa rural Garabitero de Laguardia, En Blanco y tinto Dion y Alejandro Bañares Molaes en creación de empleo en Elciego)</p> <p>Leader (Casa rural El cuento, Alojamiento Rural en Navaridas (Nora Elorriega), Peluquería Nerea Caballero en Lapuebla de Labarca, Marta Bermúdez (emprendimiento), Alojamiento rural en Baños de Ebro (Oscar Martínez), Enrique Martínez (emprendimiento), Eduardo Alutiz Pascual (Wine Bar y Spa en casa rural) Viviendas de Naiara Maestresala y Gorka Martínez de Cañas en Villabuena de Álava.</p>		
RECOMENDACIONES		
Se seguirá trabajando con las personas emprendedoras en la tramitación de las ayudas EREIN privados y LEADER en el caso de beneficiarios privados		

SERVICIO		
Información y asesoramiento a la población y a las entidades locales sobre los diferentes programas de ayudas en base a líneas de trabajo del PDR comarcal.		
DESCRIPCIÓN		
<ul style="list-style-type: none"> - Apoyo en la gestión de las ayudas de Desarrollo Rural EREIN (Privados y Públicos) y la Iniciativa LEADER, tanto durante la convocatoria como en el seguimiento de los proyectos. - Apoyo a las personas emprendedoras y Entidades Locales en las solicitudes de Programa EREIN (Privados y Públicos) y LEADER. - Seguimiento del desarrollo de los expedientes de Plan Foral, Obras Menores y Veredas del Departamento de Equilibrio Territorial de Diputación Foral de Álava. - Organización de taller práctico sobre “Medios de identificación y firma digitales” 		
INDICADORES OPERATIVOS		
Indicador	Valor previsto	Valor real
Nº de entidades públicas atendidas	19	19
Nº de entidades públicas solicitantes de ayudas	15	12
Nº de empresas/personas solicitantes de ayudas	27	15
Desglose sexo	16 mujeres 11 hombres	5 mujeres 7 hombres
Nº de cursos realizados	1	0
Nº de personas participantes: Desglose sexo	0-	0
Número de Ayuntamientos a los que se ha hecho seguimiento de Obras Menores y Veredas	Nuevo	Obras menores 10 Veredas 11
Promoción de la ayuda a rehabilitación de viviendas en municipios rurales de Álava	Nuevo	10
DETALLES DEL SEGUIMIENTO		
Fecha	Comentarios	
Enero 2021	Se informa mediante email a todos los Ayuntamientos y Juntas Administrativas G4, G5 y G6, que son las beneficiarias de EREIN Se publica en las Redes sociales de estos Ayuntamientos un anuncio donde se informa de las Ayudas a beneficiarios privados.	
Enero – Febrero 2021	Se informa mediante email a todos los Ayuntamientos clasificados G1, G2 y G3 posibles beneficiarios de estas Ayudas. Se publica en Redes sociales de estos Ayuntamientos un anuncio donde se	



	<p>informa de las ayudas a beneficiarios privados en todas sus líneas. Se ha trabajado con las personas solicitantes del Leader en cuatro líneas de la ayuda, concretamente la ayuda a la contratación no se ha tenido ninguna solicitud en esta convocatoria.</p>
Septiembre 2021	<p>Primer seguimientos obras menores y veredas a los Ayuntamientos y Juntas Administrativas de Rioja Alavesa</p>
Noviembre 2021	<p>Seguimiento final y envío de datos a la Diputación Foral de Álava. Se ha subido la información recabada a una plataforma creada por la Diputación para poder trabajar conjuntamente.</p>
29/10/21	<p>Reunión Diputada equilibrio territorial DFA para explicar las condiciones del nuevo convenio, así como la nueva ayuda para rehabilitación de viviendas en el medio rural.</p>
VALORACIÓN FINAL	
<p>Se ha realizado el trabajo con las consultas a las Juntas Administrativas y Ayuntamientos que tenían concedido ayuda tanto en Obras Menores como en Veredas.</p> <p>El día 29 de octubre se publicaron las ayudas a rehabilitación de viviendas en zonas rurales del Departamento de Equilibrio territorial de la DFA, se ha difundido la información entre los habitantes y Ayuntamientos de Rioja Alavesa y Las Juntas Administrativas.</p> <p>No se ha realizado la formación en Herramientas digitales en los municipios debido a que esta actividad no puede ser financiada por la propia Asociación, en este caso se deben difundir las acciones de formación que se están realizando desde Hazi, indicar que estas formaciones son on-line.</p>	
RECOMENDACIONES	
<p>Se seguirá trabajando directamente con todos los Ayuntamientos en la ayuda que nos soliciten, igual que con los vecinos y vecinas de la comarca que requieran información y asesoramiento sobre éstas.</p>	

SERVICIO		
Participar en foros comarcales y supracomarcales creados para la cooperación en temas de desarrollo rural.		
DESCRIPCIÓN		
<p>El objetivo de la participación en estos foros es analizar determinadas acciones a desarrollar, conocer cuestiones que puedan afectar a la Comarca, trabajar en el desarrollo de ciertos programas o acciones, conocimiento de experiencias trasladables a la comarca, plantear acciones formativas o generar proyectos en cooperación con otras comarcas.</p> <p>Estos foros son entre otros: Mesa territorial Álava, Mendinet (la ADR de Rioja Alavesa pertenece a su Junta Directiva), ARABALANDA, Coordinación con la Cuadrilla de Rioja Alavesa, otras mesas a las que pueda incorporarse a lo largo de este ejercicio.</p> <p>Cooperación: Desde Mendinet se tiene previsto trabajar en 2 proyectos de cooperación: Acercamiento rural-urbano y Smart Village.</p>		
INDICADORES OPERATIVOS		
Indicador	Valor previsto	Valor real
Nº de reuniones de la Mesa territorial Álava	5	2
Nº de reuniones de Mendinet (Juntas y Asambleas)	6	9 juntas directivas 1 Asamblea
Nº de reuniones de Arabalanda	5	8
Nº proyectos en cooperación	2	2 Smart Rural Acercamientos Rural Urbano
DETALLES DEL SEGUIMIENTO		
FECHA	Comentarios	
15/09/21	Mesa Territorial de Alava	
18/11/2021	Mesa Territorial de Alava	
08/02/21	Junta Directiva Mendinet	
18/02/21	Junta Directiva Mendinet	
17/03/21	Junta Directiva Mendinet	
25/05/2021	Junta Directiva Mendinet	
05/07/2021	Junta Directiva Mendinet	
13/10/21	Junta Directiva Mendinet	
10/11/21	Junta Directiva Mendinet	
18/11/21	Junta Directiva Mendinet	
20/12/2021	Junta Directiva Mendinet	
25/03/2021	Asamblea Mendinet	
02/03-30/03- 16/04-10/05- 07/06-28/06-	Reuniones Arabalanda	



01/12	
28/09/2021	Meneko
Durante todo el año	Proyecto de cooperación Smart Rural
Durante todo el año	Proyecto de cooperación Acercamiento Rural Urbano
VALORACIÓN FINAL	
RECOMENDACIONES	
<p>Smart Rural Durante el año 2022 se seguirá trabajando en los dos proyectos de cooperación:</p> <p>En el caso de Smart Rural se va a hacer un Plan Estratégico para el municipio de Elvillar/Bilar, para crear una visión del municipio de medio-largo plazo e idear diferentes iniciativas para el desarrollo del mismo. Para la gestión y creación de esta estrategia, además de numerosas reuniones entre el ayuntamiento y la técnica de la ADR Rioja Alavesa, se está trabajando con el apoyo de la empresa Paisaje Transversal.</p> <p>En este proyecto, se participa con otros municipios de Euskadi, con los que conseguimos crear una red de apoyo y guía muy valiosa para la creación del Plan Estratégico. Además, a partir de julio se cuenta con el apoyo de la empresa Paisaje Transversal.</p> <p>Los días 14 y 15 de diciembre se realizó un viaje formativo a Ansó (Huesca), en el que se conocieron las experiencias que se están desarrollando en este municipio, en la que se han observado iniciativas interesantes aplicables al municipio de Elvillar/Bilar, como para la comarca en general. En esta visita han participado la concejal del Ayuntamiento de Elvillar, que está llevando el proyecto y una técnica de la ADR.</p> <p>Acercamiento Rural-Urbano En el de Acercamiento Rural Urbano se difundió la encuesta entre los habitantes de Rioja Alavesa sobre el conocimiento que tenemos del producto local. En este proyecto participaron dos comercios de Rioja Alavesa: “Alimentación Lucre” en Lapuebla de Labarca y “Alimentación Nuria” en Elvillar/Bilar.</p> <p>Entre los participantes en esta encuesta se hizo un sorteo de un premio de 50 euros para gastar en ese comercio y resultó agraciada una vecina de Elvillar/Bilar que hizo el consumo en la tienda de alimentación de su pueblo.</p> <p>Esta encuesta se difundió en las redes sociales de la comarca.</p> <p>Se ha participado en dos Webinars con el intercambio de experiencias con el grupo de acción local Arca de Cataluña. Como final a esta colaboración entre las dos entidades se realizó una visita de formación a Cataluña los días 24, 25 y 26 de noviembre, en el que participó una de las técnicas de la ADR.</p>	

SERVICIO		
Apoyo y dinamización de planes y programas impulsados desde la Viceconsejería y las DDFF.		
DESCRIPCIÓN		
<p>Apoyo y difusión de los programas y planes concretos de la Viceconsejería de Agricultura, Pesca y Alimentación de Gobierno Vasco y de los programas concretos de desarrollo rural de la DFA (Alojamientos de temporeros, On Egin bono)</p> <p>Seguimiento del desarrollo de la nueva Ley de Desarrollo Rural y otra legislación que pueda afectar a los ámbitos en que trabaja la ADR.</p>		
INDICADORES OPERATIVOS		
Indicador	Valor previsto	Valor real
Nº de proyectos/planes difundidos o en los que se participa	3	3
Reunión Plan estratégico Euskadi	0	1
DETALLES DEL SEGUIMIENTO		
Fecha	Comentarios	
05/07/2021	Presentación Plan estratégico Euskadi en las Caballerizas	
VALORACIÓN FINAL		
<p>Se ha participado en todas las reuniones de la Ley de Desarrollo Rural</p> <p>Se han difundido los programas de ayudas:</p> <ul style="list-style-type: none"> • Alojamientos de temporeros • “Programa Lehiatu” inversión y promoción • OCM del vino 		
RECOMENDACIONES		
Se seguirá trabajando en la difusión de la Ley de Desarrollo Rural en la comarca.		

Con formato: Ninguno, Sangría: Izquierda: 0 cm, Espacio Antes: 0 pto, Después: 3 pto, Agregar espacio entre párrafos del mismo estilo, No conservar con el siguiente, No conservar líneas juntas



3.-ACTUACIONES Y PROYECTOS 2020 EN EL MARCO DEL PDR

3.1 Valoración general

Durante este año 2021 muchas de las acciones parada en 2020 han vuelto a la normalidad, pero con todas las medidas sanitarias necesarias por ello han disminuido el nº de reuniones presenciales

Este año se ha trabajado especialmente en la dar a conocer la ADR por ello se han realizado varias acciones como son:

- Campaña de producto local en Facebook
- Creación de nuevas RRSS como son Intagram y Twiter
- Creación de la página Web de la ADR
- Creación, impresión y difusión de una revista comarcal de la ADR
- Día del ADR de Rioja Alavesa celebrado en Villabuena de Alava.

El análisis de la vivienda surgió de la visita el año pasado de la Viceconsejería de Agricultura y Desarrollo Rural y litoral en la que los alcaldes y alcaldesas mostraron su preocupación por la problemática relacionada con la vivienda en los pueblos de la comarca, en algunos casos la dificultad de los jóvenes a encontrar viviendas en sus municipios y el problema del abandono de los casos históricos, algo que preocupa a las corporaciones locales. Por ello, este año las corporaciones hicieron una visita a Beizama para conocer el proyecto BIZI BEIZAMA en la que pudieron compartir la problemática de la vivienda en el medio rural .

En la misma visita se aprovechó para conocer la experiencia llevada a cabo en Oresa con su proyecto de revitalización de los Ostatus.

SITUACIÓN					VIGENTE
ÁMBITOS ESTRATÉGICOS (PDR)					
1. CRECIMIENTO CULTURAL Y SOCIAL DE TODA LA COMARCA Y MEJORA DE LOS SERVICIOS DE LA POBLACION					
LÍNEAS DE TRABAJO (PDR)					
Trabajo de comunicación intracomarcal.					
ACTUACIÓN					
Elaboración de Plan de Comunicación de la ADR					
DESCRIPCIÓN					
Creación de herramientas y espacios para comunicar la labor de la ADR.					
PRINCIPALES HITOS					
<ul style="list-style-type: none"> - Creación de página web. - Elaboración de una revista de información sobre la ADR para difundir en todos los Ayuntamientos de Rioja Alavesa - Redes sociales, nueva estrategia en Facebook. Concurso en Facebook de una cesta con productos locales. - Realizar presentaciones en los ayuntamientos dando a conocer los servicios que la ADR ofrece a la población. 					
RESPONSABLE	ADR	COORDINA-DORES/AS	ADR	OTROS AGENTES	Ayuntamientos de Rioja Alavesa
OBJETIVOS GENERALES Y ESPECÍFICOS A LOS QUE CONTRIBUYE					
<u>Objetivos generales:</u> Mejorar la oferta de servicios. <u>Objetivos específicos:</u> Dar mayor visibilidad a la ADR Rioja Alavesa. Fomentar la cohesión social.					
INDICADORES OPERATIVOS					
Indicador		Valor previsto		Valor real	
Herramientas creadas		1		3	
Nº de presentaciones		15		0	
Nº de participantes mujeres		60 Mujeres		0	
Nº de participantes hombres		50 Hombres		0	
Creación de una revista de la ADR para difusión en todos los domicilios		1		1	
Concurso en Facebook de una cesta producto local		1		1	
VIGENCIA DE LA ACTUACIÓN					
2021					
PRESUPUESTOS Y PRINCIPALES FUENTES DE FINANCIACIÓN					
VALORACIÓN FINAL					
Redes sociales					



Con la campaña realizada en Facebook, la Asociación ha conseguido casi 400 seguidores en su red social principal: Facebook. Mediante este salto, la Asociación ha conseguido que su trabajo y las noticias que tiene para difundir a la población, llegue a una buena cantidad de personas de la comarca.

RECOMENDACIONES

Redes sociales

Seguir trabajando con la difusión de todo tipo de información del trabajo de la ADR Rioja Alavesa, mediante las redes sociales, los perfiles antiguos y los creados recientemente. Crear más campañas en redes sociales con los que podamos conseguir un mayor número de seguidores para que la población de la comarca tenga más presente a la Asociación, su trabajo y las oportunidades que puede brindar a los vecinos y vecinas de Rioja Alavesa. Explotar mucho la página web de la asociación donde la gente puede acceder directamente a la información principal del trabajo de la asociación.

Con formato: Espacio Después: 0 pto, Interlineado: sencillo

		SITUACIÓN		VIGENTE	
ÁMBITOS ESTRATÉGICOS (PDR)					
1. CRECIMIENTO CULTURAL Y SOCIAL DE TODA LA COMARCA Y MEJORA DE LOS SERVICIOS DE LA POBLACION					
LÍNEAS DE TRABAJO (PDR)					
Trabajo de comunicación intracomarcal. Fomento del conocimiento y valorización del saber local para la población.					
ACTUACIÓN					
Evento a nivel comarca que fomente la cohesión					
DESCRIPCIÓN					
Nueva edición de Street Escape, evento u actividad comarcal dirigido a la juventud de la comarca, con el fin de que genere el conocimiento mutuo y de la propia comarca. Este evento se va a celebrar en el mes de Julio del 2021 en Villabuena de Álava y se contará con una feria de productos locales, catas de vinos y de aceite.					
PRINCIPALES HITOS					
<ul style="list-style-type: none"> - Planteamiento de actividad a desarrollar. - Búsqueda de financiación. - Ejecución de la acción. - Valoración de la actividad. 					
RESPONSABLE	ADR	COORDINADORES/AS	ADR	OTROS AGENTES	ASOCIACION DEL ACEITE, ABRA, AYUNTAMIENTO DE VILLABUENA DE ALAVA, Fundación Vital
OBJETIVOS GENERALES Y ESPECÍFICOS A LOS QUE CONTRIBUYE					
<u>Objetivos generales:</u> Mantener la población y su marcada identidad comarcal.					
<u>Objetivos específicos:</u> Dar mayor visibilidad a la ADR Rioja Alavesa.					



Fomentar la cohesión social.		
INDICADORES OPERATIVOS		
Indicador	Valor previsto	Valor real
Organización de evento	1	1
Nº de participantes mujeres	60 Mujeres	100
Nº de participantes hombres	50 Hombres	100
VIGENCIA DE LA ACTUACIÓN		
2021		
PRESUPUESTOS Y PRINCIPALES FUENTES DE FINANCIACIÓN		
Para la financiación del evento se ha contado con el apoyo de la Fundación Vital que ha concedido una ayuda de 2.000 euros para la realización del evento.		
VALORACIÓN FINAL		
<p>El formato de evento realizado este año 2021 ha sido diferente al del 2020, se ha denominado Día del ADR de Rioja Alavesa y se han realizado las siguientes acciones:</p> <ul style="list-style-type: none"> - La fecha ha sido el 24 de julio, sábado en Villabuena de Alavesa - II Streep Escape Rioja Alavesa “Semilla de Oro”, como continuación al realizado el año anterior en Elciego. - Feria de productos de Álava: para ello se ha colaborado con el resto de ADRs de Álava que nos han buscado productores para participar en el evento. - Catas de vinos de Villabuena de Álava a cargo de Mikel Garaizabal: se han realizado dos catas de vinos con vinos de Villabuena (Bodegas Hnos Frías del Val, Valserrano y) - Cata de aceite de Rioja Alavesa, a cargo de Jorge Martínez, técnico de Aprora: se han degustado aceites de Rioja Alavesa. - Concierto para amenizar la jornada <p>El evento se ha realizado en plena pandemia por lo que se han tenido que tomar todas las medidas sanitarias para poder realizarlo.</p>		

DÍA DEL ADR DE RIOJA ALAVESA 2021

ARABAKO ERRIOKA LG Eren EGUNA

24 uztailak
julio

ESKUERNAGA /
VILLABUENA DE ALAVA

Gernikako Arbola Plazan /
Plaza Árbol de Gemika

pequeños
gestos,
grandes
tesoros

10.00 - 12.15 h.- II. URREZKO HAZIA Street Escape.
Plaza mugahak eta 4 pertsonako taldeak.
Izen-ematea 945 621169 telefonoz, uztailaren 20a baino lehen.
11.00 - 15.00.- Arabako tokiko eta artisau produktuen azoka.
11.45 - 13.30.- Eskuernagako ardoen eta Arabako Errioxako olioareen
dastaketa. (Prezioa: 3 €. Tiket-salmenta goizean plazan) Frontoiak.
12.00 -14.30 h.- Kontzertua plazan.
17.30 h.- Emakumeen pilota partida.

10.00 - 12.15 h.- II Street Escape SEMILLA DE ORO.
Plazas limitadas y grupos de 4 personas.
Inscripción en el 945 621169, antes del 20 de Julio.
11.00 - 15.00 h.- Feria de productos locales y artesanos de Álava.
11.45 - 13.30 h.- Cata de vinos de Villabuena y aceite de Rioja
Alavesa. (Precio: 3 €. Venta de ticket por la mañana en la Plaza)
Frontón.
12.00 -14.30 h.- Concierto en la Plaza.
17.30 h.- Partido de pelota de mujeres.

RECOMENDACIONES

El objetivo de este evento es dar a conocer el trabajo que desarrolla la ADR y la propia asociación. La idea es poder realizarlo en diferentes pueblos de Rioja Alavesa de manera anual, pudiendo ofrecer en cada municipio productos y actividades características de dicho pueblo.

				SITUACIÓN	VIGENTE
ÁMBITOS ESTRATÉGICOS (PDR)					
1. CRECIMIENTO CULTURAL Y SOCIAL DE TODA LA COMARCA Y MEJORA DE LOS SERVICIOS DE LA POBLACION					
LÍNEAS DE TRABAJO (PDR)					
Fomento del mantenimiento y la rehabilitación de viviendas para fijar población, con especial atención a la rehabilitación de vivienda en los cascos históricos.					
ACTUACIÓN					
Análisis del acceso a la vivienda en la comarca					
DESCRIPCIÓN					
<p>Seguimiento del proyecto de “Mejora de acceso a la vivienda” de los habitantes de Rioja Alavesa.</p> <p>En 2020 se realizó un estudio de la situación en todos los Ayuntamientos y unas entrevistas con los alcaldes/as de estos municipios para conocer sus necesidades.</p> <p>Para el año 2021 se va a trabajar más directamente con la población, mediante visitas a experiencias de proyectos similares. Se trata de conocer la realidad de los municipios con entrevistas, encuestas, etc</p> <p>Por otro lado, se debería presentar estos resultados al Departamento de Vivienda del Gobierno Vasco u otros Departamentos que quieran hacer actuaciones en materia de vivienda.</p>					
PRINCIPALES HITOS					
<ul style="list-style-type: none"> - Recogida de necesidades de los habitantes por municipio. - Recogida de información completa sobre acceso a la vivienda. - Planteamiento de propuestas. - Solicitar reunión con Departamento de Vivienda para tratar la problemática en la comarca. - Conocimiento de otras experiencias. 					
RESPONSABLE	ADR	COORDINADORES/AS	ADR	OTROS AGENTES	Cuadrilla, Ayuntamientos, ...
OBJETIVOS GENERALES Y ESPECÍFICOS A LOS QUE CONTRIBUYE					
<p><u>Objetivos generales:</u></p> <p>Mantener y fijar población.</p> <p>Recuperar/Rehabilitar viviendas en los cascos históricos</p> <p><u>Objetivos específicos:</u></p> <p>Disponer de datos reales sobre vivienda vacía y demanda actual.</p> <p>Conocer la situación del acceso a la vivienda en la comarca.</p> <p>Apoyar en la rehabilitación y acceso a la vivienda.</p>					
INDICADORES OPERATIVOS					
Indicador	Valor previsto		Valor real		
Nº de documentos creados	1		0		
Nº de reuniones en municipio	15		0		
Conocimiento de otras experiencias	0		1		

Nº de reuniones/ entrevistas individuales	30	0
Reuniones celebradas	0	3 Con Yurre En el foro de alcaldes y alcaldesas 29 de julio. Visita Beizama

VIGENCIA DE LA ACTUACIÓN

VIGENTE

PRESUPUESTOS Y PRINCIPALES FUENTES DE FINANCIACIÓN

VALORACIÓN FINAL

En esta línea de trabajo se han realizado las siguientes actuaciones:

Conocimiento proyecto BIZI BEIZAMAN, para ello se ha mantenido una reunión con la gerente de la ADR Urkome para conocer el proyecto que están desarrollando en algunos de los municipios de su comarca. Esta reunión la mantuvimos la presidenta de la ADR y la Técnica.

Este proyecto se presentó en la reunión de alcaldes y alcaldesas de mayo y se decidió ir a conocer las experiencias que se estaban desarrollando por ello se organizó una visita el 29 de Julio a Beizama. En esta visita participaron varios alcaldes de Rioja Alavesa y se intercambiaron experiencias con los responsables políticos de Beizama.

El programa de esta visita ha sido el siguiente:
Se viaja en autobús desde Laguardia

Reunión en Beizama (**Gipuzkoa**) para conocer y visitar el proyecto que se está realizando para fomentar la vivienda en el municipio, denominada **BIZI BEIZAMAN**
<https://www.facebook.com/BiziBeizaman/>

<http://www.beizama.eus/eu/bizibeizaman1>

- Alcalde de Beizama : Pedro Mari Otaegi
- Concejal: Manuel Labaka
- Secretario de Beizama: Oihan Ostolaza
- Gerente de la ADR Urkome: Yurre Peñagarikano

Salida a Oresa.



RECOMENDACIONES

Sin duda es uno de los temas que más preocupa dentro de la comarca de Rioja Alavesa, y por eso es una de las líneas más importantes dentro del trabajo a realizar por parte de la Asociación en 2022.

				SITUACIÓN	VIGENTE
ÁMBITOS ESTRATÉGICOS (PDR)					
2. SECTOR PRIMARIO: MANTENIMIENTO DEL SECTOR MAYORITARIO VITIVINICOLA; ADEMAS DEL IMPULSO DEL OLIVO Y DEL ACEITE. SENSIBILIZACION PARA SU PUESTA EN VALOR Y RECONOCIMIENTO					
LÍNEAS DE TRABAJO (PDR)					
Fomento del relevo generacional especialmente en el sector vitivinícola					
ACTUACIÓN					
Impulso de las transmisiones en el sector primario de la comarca					
DESCRIPCIÓN					
<ul style="list-style-type: none"> - Trabajar para mantener el número de explotaciones agrarias y el modelo productivo existente. - Difusión del “Programa Gaztenek” y de las medidas específicas relativas al relevo generacional en la comarca. 					
PRINCIPALES HITOS					
<ul style="list-style-type: none"> - Realización de una Jornada –debate sobre la situación del sector desde el punto de vista del despoblamiento y el mantenimiento de la población. - Esta jornada se prevé realizar en el mes de junio. 					
RESPONSABLE	ADR	COORDINADORES/AS	ADR	OTROS AGENTES	DFA, HAZI, UAGA, ABRA, Ayuntamientos
OBJETIVOS GENERALES Y ESPECÍFICOS A LOS QUE CONTRIBUYE					
<p><u>Objetivos generales:</u> Evitar la fuga poblacional de la comarca. Aumentar el desarrollo económico de la comarca, especialmente del sector vitivinícola.</p> <p><u>Objetivos específicos:</u> Mantener el número de explotaciones agrarias y modelos productivos.</p>					
INDICADORES OPERATIVOS					
Indicador		Valor previsto		Valor real	
Realización de Jornada – debate sobre el mantenimiento del sector		1		0	
Entrevistas –reuniones de preparación de la jornada		3		1	
VIGENCIA DE LA ACTUACIÓN					
2021					
PRESUPUESTOS Y PRINCIPALES FUENTES DE FINANCIACIÓN					
DETALLES DEL SEGUIMIENTO DE LA ACTUACIÓN					
Fecha	Comentarios				
Marzo 2021	La presidenta de la ADR se reúne con el Departamento de Agricultura de la Diputación Foral de Álava para conocer sus ideas en esta materia.				
VALORACIÓN FINAL					



En este asunto se planteó la realización de una jornada de reflexión en el mes de junio en que pudieran participar jóvenes viticultores de la comarca, se mantuvieron conversaciones con el Departamento de Agricultura de DFA Pero finalmente no se ha realizado nada.

RECOMENDACIONES

Se debería retomar esta línea de trabajo y poder hacer alguna acción de sensibilización para el año 2022, sobre todo con la población más joven de la comarca, con el objetivo de dar a conocer la importancia del sector primario y vitivinícola en Rioja Alavesa y las oportunidades que éste puede ofrecer a los jóvenes emprendedores.

SITUACIÓN

ÁMBITOS ESTRATÉGICOS (PDR)					
2. SECTOR PRIMARIO: MANTENIMIENTO DEL SECTOR MAYORITARIO VITIVINICOLA; ADEMAS DEL IMPULSO DEL OLIVO Y DEL ACEITE. SENSIBILIZACION PARA SU PUESTA EN VALOR Y RECONOCIMIENTO					
LÍNEAS DE TRABAJO (PDR)					
Impulso a una agricultura multifuncional y sostenible y la valoración de la producción local mediante acciones de sensibilización					
ACTUACIÓN					
Puesta en marcha de iniciativas de sensibilización social y participación en iniciativas que ya se desarrollan (NIREA,..).					
DESCRIPCIÓN					
<ul style="list-style-type: none"> - Desarrollo de la iniciativa NIREA en la comarca: colaboración con el equipo dinamizador para la puesta en marcha de algún proyecto Nirea, visualización de noticias comarcales en la Plataforma, utilización de materiales en eventos, ... - Difusión entre los centros escolares de Rioja Alavesa de programas impulsados por otras entidades: Nekazariak eskolan, Kalitatea Topera... 					
PRINCIPALES HITOS					
<ul style="list-style-type: none"> - Definición de un proyecto Nirea a poner en marcha. - Sensibilización y captación de grupos escolares interesados en participar en los distintos programas que se ofertan dirigidos a ellos. - Desarrollo de las acciones concretas. - Valoración de la repercusión lograda. 					
RESPONSABLE	ADR	COORDINA-DORES/AS	ADR	OTROS AGENTES	HAZI, Cuadrilla, Centros Escolares
OBJETIVOS GENERALES Y ESPECÍFICOS A LOS QUE CONTRIBUYE					
<p><u>Objetivos generales:</u> Mejora de la oferta de servicios prestados. Aumentar el desarrollo económico de la comarca, especialmente del sector vitivinícola. Mantener la población y su marcada identidad comarcal Impulsar la diversificación del sector primario y la producción respetuosa con el medio ambiente.</p> <p><u>Objetivos específicos:</u> Mejorar la sostenibilidad de las explotaciones. Poner en valor la labor de productores/as. Generar nuevas posibilidades de negocio. Conseguir el reconocimiento de la sociedad local. Aumentar el consumo de productos locales.</p>					
INDICADORES OPERATIVOS					
Indicador	Valor previsto		Valor real		
Desarrollo de proyectos NIREA	1		0		
Acciones de difusión de iniciativas de sensibilización	3		0		



VIGENCIA DE LA ACTUACIÓN	
2021	
PRESUPUESTOS Y PRINCIPALES FUENTES DE FINANCIACIÓN	
DETALLES DEL SEGUIMIENTO DE LA ACTUACIÓN	
Fecha	Comentarios
VALORACIÓN FINAL	
NO SE HA REALIZADO NADA DE ESTE PROYECTO EN RIOJA ALAVESA	
RECOMENDACIONES	

SITUACIÓN

ÁMBITOS ESTRATÉGICOS (PDR)

2. SECTOR PRIMARIO: MANTENIMIENTO DEL SECTOR MAYORITARIO VITIVINICOLA; ADEMAS DEL IMPULSO DEL OLIVO Y DEL ACEITE. SENSIBILIZACION PARA SU PUESTA EN VALOR Y RECONOCIMIENTO

LÍNEAS DE TRABAJO (PDR)

Impulso a una agricultura multifuncional y sostenible y la valoración de la producción local mediante acciones de sensibilización.

ACTUACIÓN

Apoyo a la Asociación del Olivo de Rioja Alavesa (AORA)

DESCRIPCIÓN

- Colaboración con la Asociación del Olivo de Rioja Alavesa (AORA).

PRINCIPALES HITOS

- Definición de líneas de trabajo de colaboración.
- Desarrollo de las acciones concretas.
- Valoración de la repercusión lograda.

RESPONSABLE	ADR	COORDINADORES/AS	ADR	OTROS AGENTES	AORA
--------------------	-----	-------------------------	-----	----------------------	------

OBJETIVOS GENERALES Y ESPECÍFICOS A LOS QUE CONTRIBUYE

Objetivos generales:

Impulsar la diversificación del sector primario y la producción respetuosa con el medio ambiente.

Objetivos específicos:

- Poner en valor la labor de productores/as.
- Generar nuevas posibilidades de negocio.
- Conseguir el reconocimiento de la sociedad local.
- Aumentar el consumo de aceite de Rioja Alavesa.

INDICADORES OPERATIVOS

Indicador	Valor previsto	Valor real
Acciones de difusión de iniciativas de sensibilización Este año esta colaboración se plantea en el Streep Escape con una cata de aceite	1	1
Venta de aceite en el Stand de productos de Rioja Alavesa	0	1

VIGENCIA DE LA ACTUACIÓN

2021

PRESUPUESTOS Y PRINCIPALES FUENTES DE FINANCIACIÓN

DETALLES DEL SEGUIMIENTO DE LA ACTUACIÓN

Fecha	Comentarios
-------	-------------



24/07/2021	<p>Cata de aceite de Rioja Alavesa en el día del ADR de Rioja Alavesa, el técnico de Aprora hizo dos catas de aceite y realizó una exposición de las botellas de las empresas asociadas.</p> <p>El día del ADR la propia Asociación puso un stand de venta de productos de Rioja Alavesa, en este stand se vendió aceite de Arrolan y del Trujal de Moreda.</p>
VALORACIÓN FINAL	
Ha sido muy interesante poder trabajar en colaboración con esta Asociación porque representa un producto en auge en la comarca.	
RECOMENDACIONES	
A lo largo del 2022 se intentará trabajar en colaboración con esta Asociación, analizando posibles vías de trabajo.	



SITUACIÓN vigente

ÁMBITOS ESTRATÉGICOS (PDR)

3. DESARROLLO ECONOMICO DIVERSIFICADO (INDUSTRIA, TURISMO, EMPRENDIMIENTO, SERVICIOS, ...) Y POTENCIACION DE LA FORMACION EN LA COMARCA

LÍNEAS DE TRABAJO (PDR)

Impulso del emprendimiento y el empleo (campaña sensibilización, formación, acompañamiento, encuentros, buenas prácticas, ...)

ACTUACIÓN

Difusión entre nuestras personas emprendedoras de las actuaciones que se vayan realizando

DESCRIPCIÓN

- Difusión de entre nuestras personas emprendedoras de las acciones de emprendimiento que se realicen como pueden ser:
 1. Jueves de emprendimiento
 2. Formación semestral de Hazi
 3. Encuentros de Alavesa Innova
- Colaboración con la Cuadrilla de Laguardia-Rioja Alavesa del proyecto "Lurrikara" en Rioja Alavesa (esta colaboración está pendiente de concretarse), este proyecto está promovido por el Instituto Foral de Juventud.

PRINCIPALES HITOS

- Difusión de las acciones realizadas por esta Entidades

RESPONSABLE	ADR	COORDINADORES/AS	ADR	OTROS AGENTES	HAZI, ALAVA INNOVA
-------------	-----	------------------	-----	---------------	--------------------

OBJETIVOS GENERALES Y ESPECÍFICOS A LOS QUE CONTRIBUYE

Objetivos generales:

Aumentar el desarrollo económico de la comarca,

Objetivos específicos:

Visibilizar proyectos de autoempleo.

Formar un grupo de referencia en emprendimiento de la comarca.

Recoger necesidades e inquietudes de este sector.

Crear un punto de encuentro de personas emprendedoras.

Acercar servicios y asesorar a este grupo.

INDICADORES OPERATIVOS

Indicador	Valor previsto	Valor real
Número de actividades de emprendimiento y formación difundidas	2	2
Nº de actividades de Alava emprende difundidas	10	10



Reuniones Instituto Foral de juventud	3	2
VIGENCIA DE LA ACTUACIÓN		
2021		
PRESUPUESTOS Y PRINCIPALES FUENTES DE FINANCIACIÓN		
DETALLES DEL SEGUIMIENTO DE LA ACTUACIÓN		
Fecha	Comentarios	
VALORACIÓN FINAL		
El proyecto Lurrikara se empezó este año a iniciativa del Instituto Foral de Juventud pero el convenio propuesto se va a firmar con la Cuadrilla de Laguardia –Rioja Alavesa		
RECOMENDACIONES		



				SITUACIÓN	Vigente
ÁMBITOS ESTRATÉGICOS (PDR)					
3. DESARROLLO ECONOMICO DIVERSIFICADO (INDUSTRIA, TURISMO, EMPRENDIMIENTO, SERVICIOS, ...) Y POTENCIACION DE LA FORMACION EN LA COMARCA					
LÍNEAS DE TRABAJO (PDR)					
Impulso del emprendimiento y el empleo (campaña sensibilización, formación, acompañamiento, encuentros, buenas prácticas, ...)					
ACTUACIÓN					
Estudiar la posibilidad de realizar actuaciones comunes en los establecimientos de hostelería propiedad de los Ayuntamientos de Rioja Alavesa con el objetivo de mejorar su imagen y atractivos a la hora de su adjudicación.					
DESCRIPCIÓN					
Trabajar la posibilidad de ofertar nuevos servicios o analizar buenas prácticas como: <ul style="list-style-type: none"> • Análisis de diferentes salidas para los establecimientos hosteleros municipales,.... • Extraer acciones susceptibles de adaptar del Modelo de Ostatus realizado por la Asociación de desarrollo Rural Tolomendi. 					
PRINCIPALES HITOS					
<ul style="list-style-type: none"> - Durante el año 2020 se ha realizado la recogida de datos de establecimientos hosteleros / locales propiedad de los Ayuntamientos. - Análisis de los datos obtenidos. - Propuesta de acciones conjuntas. - Visita a una experiencia de un Ostatus en Gipuzkoa por parte de los alcaldes y alcaldesas de Rioja Alavesa. 					
RESPONSABLE	ADR	COORDINADORES/AS	ADR	OTROS AGENTES	HAZI, Cuadrilla y Ayuntamientos
OBJETIVOS GENERALES Y ESPECÍFICOS A LOS QUE CONTRIBUYE					
<u>Objetivos generales:</u> Mejorar la oferta de servicios.					
<u>Objetivos específicos:</u> Encontrar una fórmula satisfactoria de gestión público-privada de los locales hosteleros propiedad de Ayuntamientos y otras entidades.					
INDICADORES OPERATIVOS					
Indicador	Valor previsto		Valor real		
Nº de locales/empresas atendidas	5		0		
Nº de actuaciones realizadas	2		0		
Visitas a experiencias en Tolomendi	1		1		
VIGENCIA DE LA ACTUACIÓN					
2021					

PRESUPUESTOS Y PRINCIPALES FUENTES DE FINANCIACIÓN

DETALLES DEL SEGUIMIENTO DE LA ACTUACIÓN

Fecha	Comentarios

VALORACIÓN FINAL

Visita Ostatu de Orexa de los Alcaldes y Alcaldesas de Rioja Alavesa, el día 29 de julio aprovechando la visita a Beizama se va después a Orexa (**Gipuzkoa**) donde se conocerá el proyecto de **Revitalización de Ostatus** que se ha desarrollado en este municipio y en la comarca), la reunión se celebrará en el propio ostatu.

<http://www.tolomendi.eus/es/tolomendi/#proyectos>

El proyecto será presentado por:

- *Alcalde de Orexa: Eneko Maioz Ganboa*
- *Técnico de la ADR de Tolosaldea: Imanol Olano,*

Para la organización de esta visita se ha contado con el apoyo de la Asociación de Desarrollo Rural Tolomendi.

Comida en el Ostatu de Orexa. <https://www.facebook.com/orexakoostatua/>



RECOMENDACIONES

Este tipo de actividad se ha considerado muy interesante, el poder conocer qué se hace en otros sitios puede ser muy enriquecedor a la hora de plantear nuevas iniciativas y por otro lado, se observa que la problemática es similar en los pueblos de Euskadi. En esto caso el



que los pueblos pequeños puedan contar con espacios de ocio y hostelería es fundamental para la mejora de la calidad de vida de sus residentes.

2. ANEXOS

ANEXO 1

PRIORIZACION 2021 DE TIPOLOGIAS DE PROYECTOS COMARCALES EN BASE AL CRITERIO DE VALORACIÓN “GRADO DE ADAPTACIÓN AL PDR COMARCAL”, PARA LAS CONVOCATORIAS DE AYUDAS DE DESARROLLO RURAL DE GOBIERNO VASCO (LEADER /EREIN).

AYUDAS LEADER 2021 (G1-G2-G3)

Públicos

PUNTOS	CATEGORÍA		TIPOLOGÍA
10	ALTUA/ALTA	1	SERVICIOS NO BASICOS
7	ERTAINA/MEDIA	2	INFRASTRUCTURAS BASICAS
		3	INFRASTRUCTURAS NO BASICAS
5	BAXUA/BAJA	4	PROYECTOS GENERADORES DE ACTIVIDAD ECONÓMICA
		5	SERVICIOS BASICOS

Privados

PUNTUAK PUNTOS	SAILKAPENA CATEGORÍA		PROIEKTU MOTA TIPOLOGÍA
15	ALTUA/ALTA	1	Sector terciario: - Servicios no básicos (comercio, transportes, comunicaciones, finanzas, hostelería, restauración)
10	ERTAINA/MEDIA	2	Sector terciario- Turismo y ocio (alojamiento, empresas de turismo activo, cultura, espectáculos...)
		3	Sector secundario (actividades industriales) y construcción
5	BAXUA/BAJA	4	Sector terciario: - Servicios básicos (sanidad, educación, atención a la dependencia...)
		5	Sector cuaternario: investigación, desarrollo e innovación.



AYUDAS EREIN 2021 (G4-G5-G6)

EREIN PUBLICOS

PUNTUAK PUNTOS	SAILKAPENA CATEGORÍA	PROIEKTU MOTA TIPOLOGÍA
15	LEHENETSIAK/PRIORIZADOS	1 Infraestructuras no básicas (Incluye turismo)
		2 Servicios no básicos (Incluye turismo)
10	BESTEAK/ OTROS	3 Infraestructuras básicas
		4 Proyectos para facilitar la actividad económica
		5 Servicios básicos

EREIN PRIVADOS

PUNTUAK PUNTOS	SAILKAPENA CATEGORÍA	PROIEKTU MOTA TIPOLOGÍA
15	LEHENETSIAK/PRIORIZADOS	1 Sector terciario- Turismo y ocio (alojamiento, empresas de turismo activo, cultura, espectáculos...)
10	BESTEAK/ OTROS	2 Sector secundario (actividades industriales) y construcción
		3 Sector terciario: - Servicios básicos (sanidad, educación, atención a la dependencia...)
		4 Sector terciario: - Servicios no básicos (comercio, transportes, comunicaciones, finanzas, hostelería, restauración)
		5 Sector cuaternario: investigación, desarrollo e innovación.
5	INDUSTRIALDEAK POLÍGONOS INDUSTRIALES	Industrialdeetan kokatutako proiektuak. Proyectos de empresas ubicados en polígonos industriales



ANEXO III: ACTUACIONES LLEVADAS A CABO POR LA ASOCIACIÓN EN LOS ÁMBITOS A LOS QUE SE REFIERE EL APARTADO 3 DEL ARTÍCULO 2 DE LA LEY 4/2005, DE 18 DE FEBRERO, PARA LA IGUALDAD DE MUJERES Y HOMBRES.

A continuación, se detalla la forma en la que la ASOCIACION DE DESARROLLO RURAL de RIOJA ALAVESA ha incorporado la perspectiva de género en el ejercicio 2021, para dar respuesta a las diferentes situaciones, condiciones y necesidades de mujeres y hombres eliminando las desigualdades y promoviendo la igualdad.

- Cumplimiento de los principios de igualdad de la Ley 4/2005, de 18 de febrero durante la planificación, diseño y ejecución de las actividades de la ADR
- En la distribución de los cargos de la Junta Directiva de la entidad se cumplen los principios de igualdad ya que, de los 4 cargos, 2 de ellos están ocupados por mujeres, siendo así el 50 % mujeres y el 50 % Hombres. La Presidenta a la Asociación es una mujer.
- Los estatutos de la ADR están adaptados a la ley del estatuto de las mujeres agricultoras 8/2015.
- Promoción e implicación en jornadas que promueven la igualdad: 8 de marzo, 15 octubre (Día Internacional de las Mujeres Rurales, Jornadas del Foro de Igualdad, ...). Se ha difundido información de estas jornadas entre las personas asociadas de la ADR, se ha participado junto con otros técnicos y técnicas de la comarca de Rioja Alavesa en una foto de apoyo de grupo promovido por el foro de igualdad de Rioja Alavesa.
- En la presente memoria se puede comprobar que desde la ADR se promueve la representación y participación equilibrada de mujeres y hombres en las diferentes actividades impulsadas desde la ADR. Además, en aquellos casos en los que es posible y tiene sentido se recogen *los datos de manera* desagregada por sexos
- En la ADR se trabaja con criterios no sexistas (lenguaje inclusivo, imágenes no estereotipadamente sexistas) en la comunicación escrita y en el uso de imágenes.

ANEXO 3.- LISTADO DE PROYECTOS PRESENTADOS A AYUDAS DE DESARROLLO RURAL

En la siguiente tabla se enumerarán aquellos proyectos que se han presentado a las ayudas de desarrollo rural en este año 2021, ya que ha sido publicadas a finales de diciembre del 2020, y le plazo de presentación ha finalizado el 30 de enero en el caso del EREIN y el 28 de febrero en el caso del Leader.

Por lo que la totalidad de proyectos ha sido la siguiente

EREIN	Públicos	4
	Privados	9
LEADER	Apoyo al emprendimiento	5
	Creación y modernización de empresas	7
	Infraestructuras	15
	Vivienda	2
Total		42

Los proyectos se agruparán por ámbito estratégico y por línea de trabajo, con el fin de tener una visión global del encaje de los proyectos en el PDR y son los siguientes que se detallan.



SOLICITUDES EREIN PRIVADAS 2021

Solicitante	Proyecto	Municipio
Casa rural Garitabia	Rehabilitación y puesta en marcha de una casa rural en Laguardia de 4 habitaciones con capacidad para 12 personas.	Laguardia
Bodegas Ladrón de Guevara SL	El jardín de tentaciones, Es la puesta en marcha de un espacio de comida y degustación en la finca que la bodega tiene en el balcón con vistas al Ebro	Elciego
Viñedos de Páganos SL	Puesta en marcha de proyecto enoturístico con experiencia en bodega y viñedo habilitando los calados para que sean visitables	Páganos –Laguardia
En blanco y tinto Dion 3 SLU	Alojamiento rural en Elciego	Elciego
Alejandro Bañares Molares	Creación de su puesto de trabajo para la gestión de casa rural La Cueva en Elciego y poner en marcha en el mismo lugar una tienda de producto local	Elciego
Amox Iberian Inverment SL	Puesta en marcha de casa rural en Laguardia “El retiro del obispo”	Laguardia
Zorione Ugarte, Felicidad	Acondicionamiento de Solarium y mejora de jardín en Casa Rural Legado de Zabala	Laguardia
Aeternal mentis SA	Brain Mirroring Center	Laguardia



Bengoia asociados

Rehabilitación de un edificio destinado a hotel de dos estrellas y apartamentos.

Laguardia

SOLICITUDES EREIN PUBLICOS 2021

Solicitante	Proyecto
Ayuntamiento de Laguardia	REACONDICIONAMIENTO Y RECUPERACIÓN DEL ENTORNO HABITADO DEGRADADO DE LA PLAZA BARBACANA EN LAGUARDIA (ÁLAVA) – INSTALACIÓN DE EQUIPAMIENTO JUVENIL, MOBILIARIO URBANO Y AJARDINAMIENTO
Ayuntamiento de Elciego	Instalaciones de producción fotovoltaicas en dos cubiertas existentes en los edificios municipales (Frontón y Hogar del jubilado)
Junta Administrativa de Párganos	Rehabilitación y mejora de accesibilidad y seguridad en la pista polideportiva de Párganos
Junta Administrativa de Barriobusto	Acondicionamiento de senda en Barriobusto, se mejora una zona degradada



SOLICITUDES LEADER 2021

LEADER. Ayudas para el apoyo al emprendimiento

SOLICITANTE	TITULO PROYECTO	MUNICIPIO
NEREA CABALLERO JIMENEZ	PELUQUERIA IMC	LAPUEBLA DE LABARCA
JUDIT GIL FERNANDEZ "TOLVA & LOUISE"	COMERCIALIZADORA VINOS PARA MUJERES	LABASTIDA
OSCAR MARTINEZ BLANCO	MAÑUETAREN ETXE NAGUSIA SC_EN CONSTITUCIÓN	BAÑOS DE EBRO
ENRIQUE MARTINEZ LOPEZ-GIL	VIÑEDOS JAUREGIA	ELVILLAR /BILAR
MARTA BERMUDEZ PEREZ DE AZPILLAGA	HAZCA DECOR, PROYECTO DE DECORACIÓN CON GLOBOS Y REGALOS	LANCIEGO



LEADER.- Ayudas a las inversiones en la creación, ampliación y modernización de empresas,

SOLICITANTE	TITULO DE PROYECTO	MUNICIPIO
CUNCIAL SAL	PROYECCTO DE RESINAS 2021	LABASTIDA
NEREA CABALLERO JIMENEZ	INVERSION PELUQUERIA IMC	LAPUEBLA DE LABARCA
MARIA BLANCA CASADO FONCEA	MEJORAS EN NEGOCIO DE HOSTELERIA	BAÑOS DE EBRO
EDUARDO PASCUAL ALUTIZ	NUEVA LINEA DE NEGOCIO: ZONA DE SPA Y TRATAMIENTOS EN SAMANIEGO	SAMANIEGO
JON HERMOSILLA SAEZ	Casa Rural El Cuento en Baños de Ebro Álava	BAÑOS DE EBRO
EDUARDO PASCUAL ALUTIZ	GASTRO BAR & WINE EVENTS en Samaniego	SAMANIEGO
BIZI ARABAKO ERRIOXA CB	ALOJAMIENTO RURAL EN NABARIDAS	NAVARIDAS



LEADER.-Ayudas para las infraestructuras

SOLICITANTE	TITULO PROYECTO
AYUNTAMIENTO DE NAVARIDAS	Nuevas instalaciones de infraestructuras urbanas y pavimentación de las calles La Pila y Vitoria”
AYUNTAMIENTO DE LEZA	NUEVAS INSTALACIONES DE ALUMBRADO PÚBLICO EXTERIOR EN EL MUNICIPIO DE LEZA. FASE 2
AYUNTAMIENTO DE VILLABUENA DE ALAVA	URBANIZACION DE LA TRAVESIA DE CAMINO DE SAMANIEGO EN VILLABUENA DE ALAVA
AYUNTAMIENTO DE ELVILLAR/BILAR	ADAPTACIÓN DE ALUMBRADO PÚBLICO EXTERIOR (III.FASE)
AYUNTAMIENTO DE YÉCORA	ACONDICIONAMIENTO DE ESPACIO PARA USO DEPORTIVO Y CULTURAL EN FRONTÓN DE YÉCORA.
AYUNTAMIENTO DE LANCIEGO	ACONDICIONAMIENTO DE INFRAESTRUCTURAS URBANAS Y PAVIMENTACION DE LAS CALLES PLAZA, IRADIER SALABERRI Y MAYOR
AYUNTAMIENTO DE LANCIEGO	ADAPTACION DE ALUMBRADO PUBLICO EXTERIOR DE LANCIEGO FASE III.
AYUNTAMIENTO DE KRIPAN	PROYECTO DE RECOGIDA Y EVACUACION DE AGUAS PLUVIALES EN LA ZONA DE LAS PISCINAS



AYUNTAMIENTO DE BAÑOS DE EBRO	ADQUISICION DE 2 EDIFICIOS PARA NUEVO EQUIPAMIENTO MULTIUSOS EN BAÑOS DE EBRO
AYUNTAMIENTO DE SAMANIEGO	Equipamiento del centro de emprendimiento y casa de cultura en Samaniego
AYUNTAMIENTO DE LAPUEBLA DE LABARCA	RENOVACION DE ALUMBRADO PUBLICO PARA MEJORA DE LA EFICIENCIA ENERGETICA en Lapuebla de Labarca.
AYUNTAMIENTO DE LABASTIDA	Proyecto de rehabilitación y construcción de edificio cívico social
JUNTA ADMINISTRATIVA DE SALINILLAS DE BURADON	SOTERRAMIENTO Y ACTUALIZACION DE LINEAS Y ACOMETIDAS DE SALINILLAS DE BURADON
AYUNTAMIENTO DE ELVILLAR-BILAR	CREACIÓN DE ESPACIO DE SALÓN DE USOS MÚLTIPLES EN ELVILLAR/BILAR
AYUNTAMIENTO DE LAPUEBLA DE LABARCA	REFORMA DE EDIFICIO PARA ALBERGUE DEL CAMINO IGNACIANO



LEADER. - Ayudas para la vivienda.

SOLICITANTE	TITULO PROYECTO	MUNICIPIO
GORKA MARTÍNEZ DE CAÑAS DEL RIO	VIVIENDA EN PLANTA PRIMERA DE EDIFICIO DE BODEGA (Nueva construcción)	VILLABUENA DE ALAVA
NAIARA MAESTRESALA RIVERA	“PROYECTO DE REFORMA DE VIVIENDA EXISTENTE C/ SAN ROQUE 14 DE VILLABUENA (Rehabilitación)	VILLABUENA DE ALAVA